民國日報

THE REPUBLICAN DAILY NEWS

中華民國九年十二月十三日（即舊歷十一月初四日）（星期一）

電話四千八百十六號　第一千七百五十一號

今日四張大售洋三分

定報章程　全年九元半年五元三個月三元　歐美各埠全年十六元半年九元以上均照大洋計算寄費在內郵票九五折算

廣告刊例　頭等二行起碼首日每行大洋一元五角次日七角　分行中幅三綫行首日四角次日四角　後三幅三行起碼五行首十字四起　次三角短行五角　碼首每字五厘四厘　英寸方寸五寸起碼每寸　首日二角五分次二角

本報開設在上海河南路第十二號十三號（三茅閣橋北首）

本報覺悟欄七月起發售彙刊現拾一月份已釘成

每冊銀三角

朱執信先生治喪辦事處啓事

朱執信先生畢生事業文章海內共睹今秋粵軍回粵先生收復虎門以扼桂賊咽喉遂使粵局早日底定不圖功成之際竟以身殉天下知與不知皆爲歎息而凡與先生同志節共患難者感傷尤深粵事未定歸骨無所故暫緩發喪今已由治喪友人在廣州組織辦事處舉行追悼等事并已定於中華民國十年一月十六日在廣州城外擇地安葬謹此通告

如有輓聯祭文等件統祈寄交上海環龍路四十四號林煥廷轉交是所至禱

學佛實驗譚

印光法師曰欲學佛法先須克己愼獨事事皆從心地中眞實做出若此人者乃可謂眞佛弟子若其心好惡欲借佛法以免罪業者何異先服毒藥後服良藥學佛實驗譚一書堪破此弊流通於世大有利益○每部實價三角○外埠加郵費七分○上海靜安寺路三十九號醫學書局謹啓

中華化學工藝函授學社化粧品製造科招生

竊念吾國工業不興外貨盈市財源日塞生計日艱不謀根本補救之策將何以挽利權而濟民生同人有鑒於此爰設是社專爲有志化學工藝者授以專門技術俾畢業後能自謀生計爲目的達則兼利國家窮能獨善其身願有志者盍興乎來函索章程請附郵票三分　地址上海霞飛路中華化學工藝有限公司

請我國內出版界和讀書界諸君一讀下面東方書報社底廣告

本社是由東方書報販賣團改組的・東方書報販賣團，在留東學生界實行勞動和奮鬥的生活，凡和彼生過關係的人，都是曉得的・彼從九年四月成立至今，不過一年，而已販賣過書報・雜誌等一萬六千餘件（冊或份）因此我們覺着這種事業，實在更有改組擴張底必要・本社今後的事業，分兩部：第一部・是把國內的新出物，介紹於留東學生界，作佢們研究外國學術底比較資料・第二部・是爲國內研究學術底兄弟姊妹們代購外國底新出版物・關於第一部，凡國內出版界底眞實文化物，本社均可照適當的方法代售・從前託東方書報販賣團或謝晉青個人代售書報等事，本社也一律負責・關於第二部，凡國內兄弟姊妹們，有欲讀外國出版物而自購不便的，除去法政類外，無論是哲學・文學・科學・教育・美術──日文或普通英法德俄文──等等；本社都可代購・凡價在十元內的，取標準，如在無日本郵匯之處，即可買中國普通匯票（指定在上海取錢者）寄來本社，照當日市價折用・代購費用，除代價和寄費外，須先寄電車費和回信費共一分郵票（中國或日本的）十分之一・三十元內取百之八・五十元內取百之六・百元內取百之五・另附代購單・如單託調查的，十張來・通信處在日本東京神田北神保町十中國青年會內東方書報社

遏雲閣曲譜

有工尺　有板眼　有腔調　有說白

全書十二冊　裝二函　毛邊紙印

實售洋二元八角　△國內寄費二角　△國外加倍

附贈天虛我生著學曲例言一冊

上海棋盤街著易堂書局出版

精勤印務局開幕廣告

地址上海法租界打狗橋南首壹百三十七號

印刷爲傳播文明之具東西各國文明日進於無疆良有以也吾國年來文明進步雖較勝於前然例之各國則仍一形濡緩其故由於印刷業不發達本局有鑒於此特組織一印刷局凡銅版鋅版均可照印且印刷精良出品迅速如蒙賜顧優待一月爲期所有承印各件開列如下

中西書籍　雜誌報章　文憑證書　鈔票股單　息摺簿冊　傳單仿單　章程名片　聯票商標

五彩月份牌　信封信箋上列各項僅敘大略如有別種印件均無不格外克己立刻印成以答顧客之厚意區區微忱幸祈賜顧者垂察

上海電報局廣告

安徽泗縣電報局於十二月九日開局通報此啓

上海電報局廣告

湖北省隨縣（即隨州）電報局於十二月一日開局通報此啓

商報出版佈告

本報爲工商界組織之言論機關。以傳達世界工商業消息，增進國民工業商知識，爲主旨。在上海四馬路望平街口。勘定社址。從事設備。業經布告全國。茲由美國訂購新式印機。已陸續運滬。定於民國十年元月五日出版。海內外宏達，關於工商業之重要消息。凡任本報通信員者。請於出版前連續寄稿三次。合格者，當酌定酬金。函覆聘訂。

鉅製，惠賜刊布。毋任歡迎。各地方有熟悉工商業情形。或能得有社會上，政治上，

總理湯節之啓

陝西義賑會敬啓

多敬啓者陝西旱魃爲虐赤地千里待哺者二百萬有衆被災者五十縣有奇雖曾經各慈善家慨輸將踴躍資助而現値朔風戒寒天地肅殺鳩鵠口嗷已有未遑更可聞於當道號寒饑凍乎秦中凍餒交加厥狀至慘況復孥困寒饑遍乎秦中凍餒之需宏博濟之量或則貧勸壽筵爲高堂祝嘏或則節省消耗之籌爲子孫造無窮之福化無用爲有用即求仁而得仁推解所及幽谷生春表彼所周霜天不冷儻荷解囊以渥施實當嗷環而圖報濟口盧詞泥首待命至前次由敝會送上各大慈善士捐冊尤望從速鄉交無任翹盼專此敬布統乞垂察

大正五年正月念三號第三種郵便物認可

陽冬禮品

本公司著名出品蜜蜂牌糖果餅乾屢蒙紳商士女賜顧咸稱價廉物美茲値陽冬佳節特製各種精巧華麗白帽蛋糕以備各界送禮之需故由本月十號起至月底爲止門售一律減收九折以謝愛國同胞提倡國貨惠顧之厚意焉

馬玉山糖果餅乾公司謹啓

白帽蛋糕價目列下

菓子蛋糕每磅一元五角●牛油蛋糕每磅一元●葡萄蛋糕每磅七角五分

專治肺癆藥水

德國柏林大學醫學博士江逢治監製肺癆內傷陰虛寒痰瘰癧骨癆咯血哮喘傷風感冒神經失序虛損怯症久病虛弱年老氣衰煩躁不安食飲不進心悸膈阻多夢不眠等症都能包愈本醫生又因肺癆病家求診者日衆特定每日上午十一至十二時在本公司另加專診肺病時間以副病家之望

定價每瓶二元五角每打二十五元批發八折

總發行所上海四川路江逢治化學製藥公司　電話中央三八四四　分售處各大藥房

振華學社打字招生

另設特別班限一月畢業

本學社發明閉眼術教打字專科已十三年方法完備教法精善洵可爲海上各打字社冠僅學三個月稍熟能善用四十餘種機器之多且逐日加教簿記速記商學等畢業後由本社介紹生意於各行者不乏人茲更加添新式機器推廣學額有志者速來取閱詳章新白渡橋北乍浦路歸安里振華學社啓

震壇週報第十期出版

本報第十期於十二月十二號出版紀載詳盡材料豐富關於世界中國韓國各重大消息莫不一一披露有心時局者不可不手置一編也每冊銅元六枚通訊及匯銀處上海郵政總局一百十一號信箱

第十一期河南救濟正副券准於夏歷十一月十二初一日開彩

均由上海滙東銀行擔保兌獎特此聲明

敬者滋局得獎絲券

李雪芳

清歌久已名動海內演此二天即行回粵此曲祇應天上有人間能得幾回聞伏祈各界善士閨閣名媛踴躍惠臨共成善舉五省災黎拜賜同深

初四夜特演拿手名劇　曹大家　寶玉哭靈　崔笑儂

初五夜特演雙齣名劇　寶玉怨婚　追舟　仕林祭塔　李雪芳

本年北方各省災情深重近日本埠各界發現北省災民扶老携幼號寒啼饑衣食無著露宿路隅慘狀奄奄待斃慘淒萬狀經紳商與本會發起設立北省災民收養工藝所惟以創一經費浩繁特於夏歷十一月初四初五兩日請女伶李雪芳在海甯路城戲院演劇二天所得多利助充北省災民收養工藝所至李雪芳雪膚花貌妙舞

粵僑商業聯合會謹啓

華洋義賑會敬謝

華洋義賑會敬謝黃慶瀾君經募秦福三房助洋二千元指賑北方

王修仁君助洋二百元又羣商總會助洋一百元又徐椿林交來無名字爲消災助洋一百元

專話中央四千七百零四號
診所上海法界霞飛路即寶山路口房西首隔壁一百六十五號洋房

服法詳列仿單　每瓶洋七角半

經售處上海四馬路畫錦里口美泰西藥行　松江中華大藥房　蘇州泰華大藥房

電話中央一三〇五

社論

●窮軍閥底新生命（湘君）

窮原是未必致命的，將金錢做靈魂的人窮時，卻是致命的了。 北方軍閥這幾年來，威，信，法，力，甚麼都沒有了；單靠東刮西挪些金錢來敷衍武人，總勉强撐持着一個局面。 若一窮時，以前用錢號召了來的，現在那一個肯不去。金錢交易，比不得別的，是有現做現，沒別話可說的。 所以你看！那些督軍不是已經各打主意了嗎？ 他們比不得那些部員，肯將薪金記在賬上，老不捨走，并且走也沒處去的，眼見底裏一空，來路一絕，早已另尋活路了。 若再窮下去，不是更不得開交嗎？

然而他們雖窮，畢竟揮霍着的，並不是自己底錢，只要國家有些收入，不論多少，總還樂得去敷衍武人。 有一分錢力，便維持着武人一分感情。 借款雖不成，人民所出的國稅，是依然有的，將這些來揮霍，比人民覺悟了，拒絕納稅時，總還好些。 不過那些武人平常胃口吃大了，單瓜分着國稅，總覺得人民底肉太瘦，不像以前有味罷了。 大概國內苟有樂輸軍餉的人民，他們雖窮，還有幾時可過呢。

何況這幾月來，到處兵變，更變出了些滋味來咧。 儘兵去變，不辦軍官。 那兵搶刧得了許多財物，依然回進營去，做他們不再索餉很安本分似的兵；這不比按月發餉更簡便爽快嗎？ 那些軍官，既免瑣屑，又不犯罪；以前還不過尅扣幾分，現在兵士自尋得了這條生路，儘管照數吞沒，也不至鬧事；這不是又比按月發餉更簡便爽快嗎？ 單這一點，那些七七八八的兵變，已經不為無功了。 還有一層——你看！武漢風聲一緊，漢口商會便會籌出五十萬，買他們不變。這種滋味，給軍官和兵士一嚐着，還肯忘記嗎？ 以後到無餉可發時，內部不穩時，要放出個嚇得人的風聲出來；——在他們看，或者比向北庭索債還靈。 從此把這手段來做九天玄女的天書，到不得已時，拿出來一看，還怕搾不出錢來嗎？

真兵變的搶刧，假兵變敲詐，這兩種新方法一發明，大可以補救將金錢做靈魂的窮軍閥了。 至於人民因此受更大的痛苦，國家因此喪更多的元氣，他們哪里管得！

本社專電

●軍政府定每星期一二三五日開政務會議。

●許崇智赴韶州。（十二日廣州電）

●夏壽康因軍人仍反對。來電續請病假十日。

●蘇皖贛巡閱駐京辦事處已組織就緒。

●王瑚又稱定十五日赴甯。

●王瑚因蘇省公團代表來京力催。限三日內入京。否則另選。故稱十五日南下。屆期恐仍托詞緩行。

●靳閣通電各省。聲辨並無締結中日新約定之事。請勿信謠諑。惟對取消軍事協定。仍未切實聲明。

●福建學生。因日人在廈門設立警署。昨赴外交部質問。熊垓接見。謂已提抗議。可望取消。

●各省區自治聯合會對鄂省兵變。要求懲辦王占元。

●駐法代使岳昭燏電。法政府為英俄通商問題。正式牒詢英國。與曩所締結之英法協定。有無窒碍。法國依英法協約之關係。間接將受若何之拘束。

●意公使因湖南寶慶兵隊刧掠教堂。特向外部質問。顏惠慶允命漢口交涉員派員往查。并電趙恆惕。請就地解決。

●靳雲鵬昨赴津。傳因某事向直曹協商。定明晨返京。

●十一師變兵又遣散千餘人。

●張作霖已贊成齊耀珊長吉。（十二日北京電）

●王占元任孫傳芳鄂西警備總司令。並率第二旅赴宜昌。本日起已陸續開拔。（十二日漢口電）

外電

▲橫濱華教員之黨獄

路透社十一日東京電 日日新聞云。橫濱華人學校粵籍教員二人。近擬傳布過激黨文字。一已逃往上海。一則日內將在東京被逮。

▲湘事已完全弭平

路透社十二日北京電 官場稱長沙危機已去。湘軍欠餉已發給若干。趙恆惕復安於位。

▲王瑚定十五日赴任

路透社十二日北京電 江蘇省長王瑚定十五日起程赴甯。

▲甘肅爭督中之調人

路透社十二日北京電 政府將遣馬龍標赴甘肅。調和馬福祥與陸洪濤間之爭執。

▲吉督遣回拘留俄軍官

路透社十一日哈爾濱電 半官消息。吉督鮑貴卿已諭令哈爾濱中國當道。將上星期拘留於此之俄軍官薛羅波雅斯基與蘇古洛夫二人。遣回原來地方。據當地官員稱不知拘留俄軍官之理由。因此乃上官所命。且有奉天來員執行之也。傳聞薛羅波雅斯基之被拘。因閱攜有在哈謀亂文件之故。至於兩俄員挾有多金之說。則係失實之詞。

▲聯盟會開會續訊

▲不平等的行政委員分配

路透社十一日日內瓦電 聯盟議會會長希門斯宣布諸伯爾一九一九年之和平獎品。贈與威爾遜總統。一九二〇年者則贈與法國波學懷。衆聞此消息。歡聲大作。舉向法代表波學懷致賀。並決定電賀美總統。議會嗣討論選舉行政會非常駐會員四人之問題。因會章第四條有「此四會員由議會隨時斟酌選定」之規定也。第一股委員會之英代表貝爾福。中國代表顧維鈞與瑞士代表鄔思特。各提出關於此問題之報告書。委員會諸人。對於會員任職期限之久暫。意見略有參差。但最後議定行政會非常駐會員應由本屆議會選出。任職期限一年。報告書聲稱。委員會鑒於就各大人種分配行政會代表權之必要。並鑒於文化之大潮流。故主張行政會非常駐會員席。歐美兩洲得其三。亞斐澳三洲得其一。此議已為議會全體所採納。

路透社十一日日內瓦電 聯盟行政會。已派英人裴特將軍西班牙人薩拉（比京領事）瑞典人席杜為戡定維爾那平民大會區域界線之委員。而以法人夏迪尼為委員長。

路透社十日日內瓦電 聯盟議會。由南斐代表辭西爾動議。已接受委員會關於（施行封鎖以作反對破壞會章國之經濟利器）之報告。并未加以修正。議會又通過行政會附設公共衛生會之議案。

▲哈定開始聯合會運動

路透社十日瑪里安電 美國被選總統哈定。已開始關於國際聯合會計畫之會議。今日與法官休士集議良久。白乃安已徇哈定之請。明日可到瑪里安。商榷此事。

▲海參威赤塔間之爭執

路透社十一日海參威電 外間所傳赤塔政府已允維持海參威議會。並承認濱海省自主權之說。現悉毫無根據。故少數黨不允加入紅旗報主筆安託諾夫氏所擬組之新內閣。海參威議會現討論濱海省之管轄。應用何法。與本月六日議會關於海參威對赤塔關係之議案。應用何種形式。同時過激黨則極力運動農黨解散海參威議會。

▲法將攻訐康斯丹丁

路透社十一日巴黎電 法將薩萊爾將軍。前曾充東方協約軍總司令。頃投書政治報。披露希臘廢皇康斯丹丁戰時之陰謀。併詳述該廢皇於一九一八年七月。謀令希臘軍隊全體潰散之細情。

▲美衆院中外僑入境案

路透社十一日華盛頓電 衆議院以八十七票對二十五票。採納外僑入境案之修正案。規定禁止外僑入境之期。以一年為限。而非二年。又採納孟議員提出之修正案。規定菲列濱羣島。不在此禁令範圍之內。孟議員聲稱。菲列濱羣島不久可為獨立國。故美國不必代為之立法。

▲比京重開賠款討論會

路透社十一日巴黎電 小巴黎人報探悉協約國將於本月十四日在比京開會。討論德國賠償事。法代表為駐比大使謝都與財政視察員施森。今晨法總理在外交部開會。討論比京會議事件。與議者除上述二代表外。尚有財政總長與賠償委員會會長路易。

▲美國南方減種棉花

路透社十日孟費司電 美國南方諸州之銀行家棉商與植棉人。在此開聯合大會。已決定明年減種棉花百分之五十。現已說法依此進行。凡植棉人之不願照此辦法者。則不接濟其金融。

▲土耳其人攻擊希臘人

路透社十日倫敦電 斯麥那消息。土耳其人。刻在各處攻擊希臘人。

▲附大同通信社電

（北京） 保定議將蘇齊直轄四混旅先酌抽裁。奉天以直非邊省。不先自裁兵。而以責難於蘇。頗有作用。不表同意。 外訊。謝米得援助。圖再舉。某國正為運送軍械。不久必有戰事。 張景惠步統。秦華察統。直派尚未承認。 靳借赴津省母。順與曹氏昆仲磋商。即政府否認緩辦選舉說。 于冲漢自東京電告。即日旋奉。 甘督孔陸兩師長聯銜電京。述易督非計。詞甚强硬。

公電

▲嘉定縣商會請協力反對苛稅函 六十縣商會均鑒。民國成立。九載於茲。政府無保護商民。提倡商業之實力。而取諸商民者。亦既竭澤而漁。加貼印花。徵收所得。明年又將實行。如此誅求無厭。民力何堪負担。迭接各公團函電。一致反對。敝會於本月四日。召集商民。公同議決。誓不承認。現在各總商會。婉轉陳詞。呈請收回成命。迄無效力。應請聯合協爭。以堅後盾。無任企禱。祇誦公綏。嘉定縣商會啓。

嘉定縣商會請嚴究毆傷議員主使代電 南京齊省長鈞鑒。省議會為代表民意機關。機工肆意蹂躪。毆辱議員。搗毀議場。必有主使。應請澈究嚴懲。以重民意。嘉定縣商會叩真。

非法政府命令

十二月十一日令 任命關冕鈞為多倫稅務監督。

又令 國務院存記周翊清。著交財政部酌量任用。○劉世培著發往直隸。交該省長酌量任用。

又令 署司法總長董康呈請任命左德敏邵勛陳瑾昆為大理院推事。均照准。

又令 署司法總長董康呈請任命葉衍華署大理院推事。應照准。

又令 署財政總長周自齊。幣制局總裁張弧。呈請任命沈繼武為山東銀行監理官。應照准。

國內要聞

●廿一條密約先提聯盟

關於聯盟事宜。我國應提之件。北政府本擬先將魯案提出。嗣因英法日各有協約。恐生阻碍。故俟疏通後。再行提出。北政府刻已電令顧代表。先將中日二十一條之密約。交聯盟會議公判取消。并指示顧使先提該項之理由兩端。（一）中國西南各省。每藉口此項條約。發生種種障礙。（二）日本政府。每藉此約。任意派兵。侵入中國內地云。

●琿春案日本又一條件

▲領事館准置駐兵

琿春交涉。迭經北政府電令胡維德在東京方面。直接交涉。胡支魚庚三日。均有電報到京。報告一切。其交涉之情形。目下之內容。日政府以為非有相當條件。不能撤兵。而在交涉形勢上言。北政府電令胡向日政府提出撤兵理由。日政府亦即電知駐京日使。向外部提出撤兵條件。該探員報告。五日日政府與胡交涉。又提出條件要求。欲令日本撤退琿春駐兵。則須允日本在東三省各領事館。每所駐兵五十名。以資保護。胡當已駁回要求。詳情容探。此東京方面之電訊也。茲將胡氏虞電錄如下。（上略）昨據探報報告。六日日本內閣。特開秘密會議。決定飭哈爾賓海參威各地之華軍。令我方撤退。惟擬有一種交換條件。不日向我提出。內容未詳。據維德所推測。大約即係琿春方面日政府所提之條件。本日日本外務省。又拍出密電與小幡公使。即為此案。祈速將進行方針示知。以便祇遵。胡維德叩虞。

●長沙特約通信

凡鳥

▲鬧餉風潮之經過

長沙鬧餉風潮。業已平靖。索餉各軍。退駐原防。趙林亦復職。茲得本報長沙特約員本月七日來函。述鬧餉風潮正烈時景況甚詳。爰補誌如次。

此次湖南政變。其主動者聞係程林一系。趙恆惕系。雖與譚系。不甚融洽。然而面皮未破。不甚決裂。故逐譚雖為趙系所歡迎。若譚去而政權傍落。必不甘休。故當譚去趙氏不肯繼任之時。趙系諸將。極力慫恿。不可長却。致失機會。即譚系人物。亦極力以擁譚者擁趙。蓋恐他系當權。譚系分子。勢必無毫厘立足地也。趙氏居於爐火之上。欲罷不能。不得不冒險就任。猶恐他系不平。宣言軍政公開。凡程系重要分子。如程子楷。陳强。覃振。楊源濬。張孝準等。均敦請來湘。擬分任軍界要職。以解此厄。而程潛林修梅兩首領。趙氏亦已被電。請回湘帮忙。距知程系以「釀得百花成蜜後。為誰辛苦為誰忙」之感想。深致不滿。且當時本有以趙氏為過渡總司令之成議。今雖分得殘羹。而熊掌與魚。皆為他人所得。其缺望不問可知。此第五團。及三旅補充團。所以有鬧餉之舉。於是軒然大波。隨之又起。長沙化為恐怖世界矣。

五日張振武所部之第五團。以天寒歲暮。衣食無着。欠餉不發。難以過活為詞。整隊開入省城。把守各城門。禁止出入。分隊向各機關。要求發餉。各署職員出外。均被毆辱。徽章眼鏡衣服。扯毀無遺。銅元局財政廳均被包圍。雖廖魯諸將。痛哭流涕。竭力開導解釋。允即籌餉發給。顧無多效果。六日上午。將講武堂（按即總司令部駐在地）打毀一空。下午三旅補充團團長郭步高。率領多營。闖入總司令部。驅逐部內各職員。趙總司令。即被監視。（一說趙氏已回私宅。未能證實。）趙氏大痛哭。言我本不幹。迫於諸將及各公團之一再敦促。無法規避。始勉强担任。欠餉為譚督所欠。我早允必一力担任。提前籌發。今為時不過二星期。而變動至此。我決不幹。總司令准即辭職。是如湘軍名譽。省城秩序何。言罷痛哭不已。士兵頗多感動。趙氏隨將印信。送交二旅旅長戒嚴司令廖家棟暫管。省長林特生。聞信無法支持。亦將印信送交廖家棟收執（廖係程系）一時風聲鶴唳。人心大恐。商家未夜即閉市。七時即戒嚴。市街武裝兵士。絡繹不絕。其恐怖形象。較張敬堯逃時。有過之無不及。或云程潛已至醴陵。統兵將入省。則未敢信也。形勢危險。既達極點。不有善法。豈能終了。於是各公團今日（七日）開緊急會議。其結果先由湘商公所。撥光洋五萬元。商會撥光洋五萬元。先發十一月分欠餉。商請兩團退出長沙。維持原有現狀。總司令問題。再謀相當解決。一面請林特生仍回省長任。照舊辦事。一面商商會。速籌五十萬。及財政廳收入等款。儘數發給軍餉。而趙林則堅執不肯再出。

此時消息。（上午十時）總司令趙恆惕。省長林支宇。警廳長唐榮陽等重要長官。均已被逼出走。（或云至漢。或云至湘南湘西。未能確指。）各重要機關。完全由五團補充團監視。而六日夜間。

上海中華銀行廣告
本銀行在北京路乚字三十八號專營商業 往來存款 抵押放款 銀行各種業務 兼辦各種儲蓄 活期定期存款 便利儲蓄起百兩以上或百元以上之儲蓄均得領用支票 各界賜顧無任歡迎 見凡銀元銀洋 [illegible]

外科花柳 朱蓉鏡醫生
兼治各科 戒烟 割症 打針 毫無痛苦 ○六○六注射格外便宜 診所白克路德國新六號 門診上午 出診下午 附設病室另有詳章

唐榮陽等公館。均被搶一空。總之此機一開。湖南局勢。從此無安靜希望。若程潛或林修梅。繼任總司令。則謂趙派。勢必反抗。現在長岳株醴一帶空氣。完全爲程派所包圍。湘民從此又陷入絕境矣。哀哉。(十二月七日上午十時快信)

●北京歸客談(三)

▲蔡成勳大種雅片……曹瘋子與張胆之比較

綏遠都統蔡成勳大種煙。所以明目張胆如是者。亦有原因焉。直皖之交惡。其醞釀非一日矣。當保定之一度兩度會議。蔡成勳無會不派代表密預焉。蔡以曹錕之躊躇軍費也。曾允以種土項下奉之二百萬。曹欣然。蔡之放種烟土也。每畝先收苗費十二元。其究種若干頃。凡官於綏商於綏者無不咋舌而道之。即如日前之綏軍號稱助直出師也。凡來張家口宣化一帶之兵士。無一兵不挾數百兩之土者。然聞其開隊回綏也。仍有一小半未能售出。何也。以販土者左手收綏土。右手已爲該管之軍警狙獲焉。以此因難。即賤至四元一兩。無人過問。然所稱二百萬之軍費。頗聞曹錕有怨言。謂我受虎臣之騙。有人告蔡。蔡星夜至京。屈膝請罪。必有所奉可知也。

察哈爾都統王廷楨解職。蔡大懲。流連都門。不敢出一步。謂綏遠之職必不保矣。有人見蔡。蔡自負曰。我幸有數百萬之烟土。即解職。尚能過活。子明誠不了矣。子明王廷楨也

曹錕。津人稱之謂曹瘋子者也。四省經略。坐擁虛名。得一吳佩孚左右之。近畿一役。坐收令譽。所謂因人成事也。試問當日無吳佩孚之振臂號召。曹之左右有此決心乎。曹之見客也。張手讓坐。熱如昆季。又好以老大哥自居。動呼人爲老弟。談笑間作。若見肺肝。麻雀一場。閧然送客。一追想其對答之矛盾。心口之甜辣。瘋子何嘗瘋也。然權利思想。不減張作霖。機警手腕。遠不如張作霖也。左右今有吳佩孚。張尙無如之何。然吾恐曹終爲張禽耳。在張之目中。本何嘗有曹。而曹茫然也。曹瘋子誠瘋子矣。

●湘吏宣佈鬧餉之經過

趙恒惕林支宇。自鬧餉風潮定後。於六日通電湘省各屬軍政機關。及各團體各報館云。此次有少數士兵。請求積餉辦法一節。業經召集駐省各高級軍官。暨各法團妥商。分期抽發全省軍隊欠餉辦法。并由各該管長官親赴各團營剴切勸諭。宣布除將補發辦法。令知宣示外。深恐遠道傳聞失實。特此奉聞。總司令趙恆惕。省長林支宇魚印。

●研究系改組之作用

十一日天津益世報云。近數月來。京中發生一可注意之消息。其事維何。即研究系將取消老招牌。而加以根本上之改組是也。此說初自教育界傳出。現則政界中人。亦多道之。蛛絲馬跡。良有可信。但個中人籌劃週密。諱莫如深。在改組未成之前。決不肯輕吐一字。試以其事叩之該黨之政敵。如交通系。如民黨。(在京者)。則源源本本。如數家珍。謂確有此舉。吾人處於旁觀之地位。折衷言之。當斷定此說之非虛。惟在外表觀察之。該黨改組之舉動。實尙在萌芽時代耳。

研究系改組之說。旣爲可信。則其何以必須改組。是頗有令人研究之價値。溯其原因。可得而言之。該系自擁段失敗以後。臥薪嘗膽。三年於茲。此三年中。朝夕經營。無日不以恢復本黨勢力爲事。天與之便。發生五四運動之大風潮。該黨遂一面聯絡國內之靑年。一面乘梁啓超遊歐之便。爲外交上之活動。卒之。惹起英法報紙之注意。梁遂休手。故該系去年之計畫。僅成功一半。仍未能發展勢力也。自今夏自治之說。風靡一時。該系以爲恢復勢力之機。莫勝於此。遂決定辦法。無論何省倡言自治。該黨爲澈底之鼓吹。竭力之輔助。奔走呼號。數月之久。居然由該系鼓吹成一旅京式之自治機關。而夏壽康冒險南下。得以鄂人治鄂。尤爲該系得意文章。讀者毋謂夏氏黨研究系。爲予虛構。試一觀該系新辦之通信社。及其機關報。每日必有長篇鄂長問題之紀載。此非兩相連合之鐵證耶。

予不敢曰。旅京之言自治者。均與研究系有關。然個中人履歷俱在。實多研究系之份子。如江南某省。在南某省。即全爲該系之勢力。其餘或三分之二。或二分之一。其份子不等。決不能言一人無有也。該系旣得有此多數之政友。遂存併吞自治聯合機關之野心。且欲擴而充之。及於各省。良以研究系招牌。不能爲此項政團之總部。且舊日之黨綱。亦多不適用。此改組說之一大原因也。

該系此番之改組。不爲則已。爲則非若往日之因陋就簡可比。以予所聞。湖北安徽江蘇三省之省立政團。已與該系有秘密之接洽。河南浙江。亦正在聯絡中。若湖南則以陷於南方故。否則爲該系之完全勢力圈也。讀者至此。必有一疑問。以爲該系如此大做。何來許多之資本。不知此實易事。當今運動選舉者。一擲千百萬。苟能與有壟斷選舉之能力。何愁資本家之不惠然肯來。不但此也。該系如與自治團體合併。則督軍省長。自不能不以金錢以塞其口。譬如夏壽康欲實行莅任。聶憲藩欲久保位置。自必以厚禮相籠納求爲之助矣。且近來國中第二派之財閥。頗欲乘機而起。以打倒交通系把持財交之勢力。研究系苟能爲之後援。培植黨基之資本。固不惜也。

研究系之進行黨務如是。其爲此屆選舉而發。固不待言。然交通系盤馬彎弓。亦正在大舉。遇此勁敵。將來必有一番猛烈之競爭矣。

按研究系改組。今已正式披露。該報此項紀載。蓋尙在王家襄發佈通告之前也。

●日使小幡將去任消息

駐京日本公使小幡酉吉氏。以對於安福禍首收容問題。頗受各方面之攻擊。日本內部對於此舉。亦頗多不以爲然者。故早有辭職之說。近接東京七日發來特約通信云。駐北京日使小幡氏有已向日外部提出辭呈之說。惟日本政府中人則尙否認其事。但從他方面探聞小幡氏辭退之說。或將成爲事實。蓋小幡氏近來頗有神經衰弱之症。早有希望歸國保養之意。因中日間尙多重要交涉未了案件。一時不能離任。今以安福禍首之事。國內攻擊(指日本)者多。故欲藉此脫離難局。不日當借養病爲名。遄行歸國云。

●請看奉張鄂王之囈語

▲援川……援粵

醒民通信社消息云。廣州軍政府二次成立。孫唐伍等因川桂兩省護法不終。決先其師致討。此項消息傳出後。川則由熊劉二氏派遣代表向鄂中當局要求策應。桂則由陸榮廷分向直奉兩省陳請援助。聞王占元及張作霖。均已據情轉電來京。一請援川。一請援桂。電中大意如下。

(一)王占元電。略云。據宜昌王司令電告。川局經熊劉合力返攻。業將滇黔軍驅逐出境。大勢略定。惟自粵中重組軍政府後。決定聯絡滇黔湘各省分途北犯。其入手計畫。擬先運動川軍歸其利用。如川軍不能一致。則改與陝軍聯合以夾攻川省。現川中軍官被煽響應者甚多。但均係酧心權利之徒。稍明時勢者槪不贊成。至陝軍方面。聞南鄭某旅長已受其運動。將所部開至川邊廣元一帶。幸熊督與劉湘得報較早。派兵嚴堵。一時尙可無慮。綜觀上述形勢。川局變化漸趨危殆。中央此時正宜竭力援助。資以餉款。濟以子彈。俾得藉以自衞。否則軍心渙散。難保不變更態度再附於南。則統一之局益無希望等語。查該司令所陳各節確有見地。惟鄂省正因施鶴一帶客軍潰擾。從事收束。斷無餘力爲川應援。事關大局統一。究應如何辦理之處。應請迅定方略。核示祇遵云。

(二)張作霖電。略云。統一令布。和局觀成。國人方深鼓舞。乃粵中重組軍府。故與中央爲難。並陰謀擾桂。肆其侵略。似以窮兵黷武。破壞和平。實爲全國所共棄。自應明頒撻伐以保威信。擬請分兩路出兵。一由贛省直取韶關。一由閩省進迫潮梅。是否有當。敬候核奪云云。

●小段李思浩運動特赦

小徐逃後。北政府方面向日使及外交團要求引渡其餘罪魁。而彼等乃同時發生出險之想。聞段芝貴以舊日與張作霖同隸天津某公某舊官僚麾下。現已託該舊官僚向張作霖說項。動以舊情。爲之設法特赦。張作霖業已允許。向曹錕疏通。亦有成功之望。外傳實現之期或將不遠。李思浩一聞此訊。遂亦急起運動。近則曾與其接近者言。如總統能予以保證。卽當自首法庭。蓋特赦非先經法庭判決不可也。惟聞北政府當局恐反覆太驟。外人方面既不好看。而授人民以口實。則尤不値。故尙遲迴未允云。

●馬蔡競爭中之甘督

甘肅督軍易人消息傳出後。逐鹿者以馬福祥蔡成勳競爭甚烈。頃據可靠消息。北庭方面徇某使之要求。本有意使蔡成勳督甘。而以馬福祥爲綏遠都統。此議已內定多日。不料馬福祥約集甘肅回漢各團體。迭來電反對。措詞異常激烈。并聲明蔡成勳如帶兵赴甘。勢將激成惡戰。北庭以値此渴望和平統一之日。不願因此激起西北風雲。故商同蔡成勳打銷前議。蔡不得已而承諾。現北政府已定以馬福祥爲督軍。潘齡爲省長。一俟馬氏承認潘氏電報到京後。卽可發表明令。

●態度未明之王士珍

▲口頭辭職……參謀長已着手組織行署

王士珍再辭巡閱。已見本報。頃聞齊燮元致電歡迎之外。並於前日特派楊恩培來京歡迎。經王婉言謝絕。楊已定於日內回蘇覆命。靳特于十日上午九時親赴西堂子胡同王宅敦勸。王謂靳云。如府政不强使我就此職務。尙可在京多居數日。否則立時回正定以示決絕。靳快快而返。乃據另一報告。則謂王氏預定之參謀長師景雲。不但力勸王氏就任。並已爲王在帽兒胡同覓定巡閱使行署之房屋。(卽馮國璋舊宅)現正從事布置一切。此說如確。亦一奇怪之現相也。

●改編中東路警察問題

日本對於中東路撤兵問題。一再拒絕。其佔據該路之計畫。固未嘗一日忘懷。最近間島日軍雖允撤退。而同時爲設置日警之要求。將來中東路日軍之撤退。亦未必不以維持秩序。保護僑民之生命財產爲詞。而要求在該要設置日本之警察。當局先事預防。擬自動的迅速。改編中東路警察。前曾派督察長曼德氏。前往東路攷察一切。現仍擬派曼氏担任改編該路警察。實施教練事宜。並特設東省特別區警察總管理處。以濱江道尹董士恩兼充該處處長。以專責成而昭愼重云。

●庫倫防務近訊

庫倫叨林間。因俄黨復肆勾結。以致待餉待械之急。仍未減輕。新疆援軍。雖正在前進之際。但據陳毅前日來電。仍稱有喇嘛丹必江等。現又謀擾巴里坤烏新交界地方。請迅電新督出兵科城。幷偵丹必江動靜。預爲防備等語。是西路方面。更爲可慮也。又據政界要人云。北京因庫烏庫叨之電訊。仍不通達。而於戰况之報告。及北庭之指示機宜。實屬不便。業於十日電令張家口岑處長。分赴各處加工趕修。兼令援庫各軍。對於庫烏庫叨間之俄黨。積極兜勦。恢復該路之交通。以便軍事上之進行云。

●北高師將任代理校長

▲陳寶泉已避往清華學校

北京高師不平鳴刊。散布于全國各教育機關各省會後。響應者頗多。現該校畢業學生在奉天江蘇湖南吉林浙江者皆來電力爭。即在京他校亦多致函該刊編輯部。爲之抱不平。惟該校學生。以爲教部旣有維待及提高該校之誠意。自不肯使陳校長之懷抱。無所施設。頗靜候教部辦理。並聞陳小莊已避往清華學校休養。聲明不返該校。而調人竭力疏通。代理校長。日內便可發表。該校風潮。自可從此告息。

●奉吏防範學生大會議

奉張據省議會報告各校學生。爲琿春事件。齊集該會。促進交涉。當召集張作相及教育實業警察政務財政各廳長。又都統顧問等。在使署開祕密重要會議。飭令教育廳廳長傳令各校長。勸令各學生照常上課。切勿妄生意外舉動。一面令警察廳。傳令各分署。妥爲防範。勤加監視。一切交涉。自有政府辦理。各校毋得干涉云。

●甘人自治與潘蔡官運

直皖戰爭後。各省主張自治。甘肅人遂亦主張甘人治甘。積極進行。數月前已向北政府要求撤換張廣建。張廣建聞之大起恐慌。遣許某携款三十餘萬元來京。向各方大肆運動。復利用甘肅人民弱點。挑撥漢回感情。通電各處。淆惑聽聞。潘齡皐復與張廣建勾通。爲有條件之交替。百般造謠。以爲之助。北政府竟爲所蒙蔽。近日乃欲任潘齡皐長甘。蔡成勳督甘。甘人聞之。非常憤極。特於十日上午十一時。在吳公祠開全體大會。旅京甘人。盡皆出席。公推會長董珍主席。報告近日甘肅各界來電後。由花天。等先後發言。全體一致議決事項如下。(一)致電馬福祥及各鎭守使。保持地方治安。堅絕主張逐張。一和衷共濟以免奸人挑撥貽誤甘局。(二)致電陸鎭守使張帮統。勿生誤會。貫澈前此該處致甯夏方面共同驅張初衷。(三)催促北政府撤換張廣建。要求軍民分治。主張甘人治甘。(四)致電甘肅各界一致主張甘人治甘。誓不承認潘齡皐蔡成勳長甘督甘。(五)選定趙守愚等。爲代表向北政府請願。誓不承認外省人督甘長甘。並將代表姓名呈明府院備案。登報聲明。且與各代表以選任狀。以昭愼重。稽杜私人假冒之弊。(六)選定鄧濬等。爲電報呈文起草員。以負專責。是日到會甘人。皆若不能達到甘人治甘目的。雖犧牲一切亦所不惜云。

●浙議員質問財政眞相

▲浙省財政。向來一塲糊塗。莫可究詰。該省議員許祖謙等因此。特提出質問。請沈金鑑於收入支出。逐款明白答復。措詞極爲扼要。茲將該議員等質問書原文錄下。

吾浙爲東南財富之區。前淸末葉。以收抵支歲有盈餘。入民國後。解京之款。多則歲達四百三十餘萬。少亦二百數十萬。自齊燿珊長浙。收括吾民之脂膏。無微不至。而財政反日益艱窘。甚至借債度日。年不如年。今年五十萬。明年一百萬。中國銀行。聞積欠至二百萬有奇。究竟民國六年以來。國地兩稅之收入。年計實數共若干萬。支出之款。除本會議決預算案外。認解中央。若舊稅。若英德金款。若驗契費。若烟酒稅。若官產款。若屠宰稅。若契帖稅。若印花稅。若烟酒牌照稅。每項每年若干萬。又軍事費暫編一師若干萬。暫編二師若干萬。第四師由烟酒事務局劃解若干萬。烟酒事務局歷年虧欠本省附加稅若干萬。第十師由中央撥付若干萬。勸借省稅若干萬。又外交司法內務財務教育實業等項。每項每年若干萬。所借中國銀行洋欵共若干萬。有無抵押。前款每月利息若干。近款每月利息若干。每款還期。訂明何年月日。前省長呂。曾將本省三四年度收支。報告本會。俾資參考。江蘇嚴財廳長到任之初。先將蘇省財政情形。和盤托出。貴省長係本省之人。對於本省財政。自宜特別注意。現在有否瀕於破產。將來如何整頓。從前如何經過。議員等均滋疑義。爰依省議會暫行法第十九條提出質問。請貴省長於五日內。逐年逐項。明白答覆。無任企盼。

時評　一

●總算還能派人調停

甘肅發生爭督風潮、北庭沒方法和力量去制裁、只好派人去調和。無論何省，官僚與官僚、發生了衝突，北庭除派人調和疏通外，再沒他法。怕太謙恭了罷，還是生了個萎痿症，只好這樣了。

越是調和疏通，越是不成。王懷慶到過湖北，王乃斌到過奉天，調和疏通過甚麼來？還不是白露了本相？

然而不調和疏通，更是不堪。在他們看來，雖調和疏通得無效，也顯得還有調和疏通人可派；命令雖不行於督軍，却還行得到調和疏通人咧。

(楚)

自来血　冬令尤宜

爲添精益髓之神劑　婦老幼男　四時可服　然而

經曰冬不藏精春必病溫自來血爲添精益髓之神劑有回天再造之功療諸虛治百損本無限於冬令也惟體虛身弱之男婦老幼趁此藏精之冬季服之則尤能免來春之意外比服一切滯膩害胃之膠滋藥爲效確而功偉耳諸君試自稔君家誰爲最虛弱者先令試服一兩罇其效力自不待煩言也綢繆未雨時乎時乎

價目　每大瓶洋二元　每小瓶洋一元二角

●患傷風者注意

近來天時暴冷。衣着偶一不愼。即寒邪侵入肺竅。發生傷風。咳嗽。鼻塞。流涕。頭痛。發熱。久不治愈。不但受苦難堪。且易致腦漏。胃呆。氣逆。肺癆等患。本藥房精製傷風藥粉(每盒二角五分)性和效速。吸入鼻孔。即能通氣止涕。若患已日久。可用▲傷風噴霧精(每瓶七角五分)與▲噴霧器(每只一元二角五分)同用。自然奏效。如有咳嗽者。可服▲呼吸香膠(每盒一元)立可助肺化痰止咳。用法服法。另詳仿單。

●清爽凍傷藥

凍瘃患者最多。每逢冬令。手足面部。多發紅腫。本藥房精製此種藥水。芳香淸爽。極無油膩。未凍時。常擦面部及手足。功能保護皮膚。預防凍傷。極有經驗。如已潰爛者。本藥房另製一種(凍瘡已潰油膏)時時塗用之。功能去污。生新。殺蟲。止痛。消腫。奏效神速。●價目清爽藥小瓶二角大瓶五角已潰油膏每匣二角五分。

●批售冬令應用藥物

象皮熱水袋　煖脚壺
白鎳壳熱水瓶　香洋蜜
枕式扁圓煖壺　熱水瓶
各種魚肝油　香蜜膠
老牌牛肉汁　牛汁罐

總發行所　上海五洲大藥房謹啓
外省五洲分號及各經售家均有發兌

上海法界大世界對門

式樣包車 價極從廉

看！看！！看！！！

諸君要買優美新式鋼絲輪包車嗎？請到吉利記包車製造所！因為他們是頂著名最優等包車製造家。

君要買優美適意的皮鞋嗎？請到中華皮鞋公司去！因為他們是中國著名第一的皮鞋店。

新泰隆洋行

南京路二十一號

專售男色服飾

每件拾五元

敝行現運到大批戰勝牌男人橡皮雨衣大小咸備可以隨意選購敝行每件祇取四分二釐半之微利為海上從來所未有之便宜將來欲以此價而得此種雨衣其時恐不再也 新泰隆洋行謹啓

君購時請言由民國日報中所見則可得此便宜之價

欲辦實業者鑒

本總行開在美國支加哥城歷有年所自設有巨廠專製鐵路車頭車身或輕便鐵道煤車貨車橋梁大小輪船及各種實業機器如電燈麵粉紗廠打米開礦抽水印字掘泥救火造紙織布引擎鍋爐發動機器等無不完全又大小五金定貨迅速依期不誤取價公道能包造路礦機廠工程如有安保可分期繳付兼售各種洋貨多寡隨便各埠紳商亦可定購函詢即覆請與本行華經理接洽此佈 上海五馬路A字三十九號美商太康洋行總理處啓 電話三〇一三號

趙鈞發立謀明效 止咳丸

咳嗽之藥各處皆有惟本醫生秘製此丸與他藥不同內無毒質其性王道不論何種咳嗽服後立效照仿連服三天包可全愈每瓶大洋二角

實驗 凍瘡膏（即左治膏）

此膏專治凍瘡爆拆刀傷損傷沸水油湯等傷一擦痛止生肌立湊奇功每盒大洋三角小盒一角五分

此兩藥早蒙社會歡迎為普及濟世利便起見奉告患者不妨試之方知言不謬也如有代售批發價格從廉外埠函購原班回件 總經售處上海崇明路惠然醫院啓

時間 上午十時至十二時下午一時五時為止時不候星期休息 醫例 門診一元出診十元

奧國醫博士

本醫生係奧國醫學校畢業得有博士文憑歷任各國醫學校教授現遊歷至中國各省就在滬上開醫凡內外花柳常壽以及雜症保醫保愈無不效驗 診所西藏路新康路（又名雨石路）(Ear... Road)三號洋房（電梯上樓五層）門診上午十一時至下午一時又下午四時至六時出診除外隨請隨到保醫面議電話中央七百八十號 奧醫士蘭納白

冠生園食品

結汁牛肉 果汁牛肉 牛肉屑 桂花梅脯 出核陳皮梅 去核陳皮梅 陳皮梅 南華李 梅精

精美國貨罐品最宜牛肉 為滋養補品功館養顏適體美味芬芳時取食充饑下酒無上之品[illegible] 總發行所上海[illegible]分銷處永安公司先施公司和昌老大房申成各食品茶食店均有

三角牌 毛巾 床巾 浴巾 浴衣 睡衣 三角牌 上海三友實業社股份有限公司製造

銓泰茶號

專售各種紅綠禮茶裝璜奪目物美價廉冬至送禮最為合宜 貴客光顧請至北四川路老靶子路口可也

耀華照相館

十月初一日起十一月廿日為止

放大五折價 十二寸每張洋二元五角 十八寸每張洋三元五角 二十四寸每張洋五元 三十寸每張洋七元五角

大廉價兩月

拍照六折價 四寸相三張洋六角 六寸相二張洋九角 八寸相二張洋一元六角 十二寸每二張洋三元

本館修理房屋裝飾一切業已工竣新添特別佈景悉心研究放大照相無論團體開會結婚合家歡樂出洋護照無不惟妙惟肖即年深月久亦永不變色遠邇馳名茲因新到大批材料特別廉價兩月男女化裝概不另加以酬雅顧如蒙賜劇請移玉至英大馬路郵政分局西首弄內耀華便是

雙妹老牌 冬令化粧品

價目 ▲大號五角 ▲二號三角 ▲三號二角 ▲四號一角 也 本行電話四千零六十九號

雙妹老牌生髮油 此油香如蘭麝常用能固潤烏髮養血去垢誠男女理髮之妙品

雙妹老牌雪花膏 自有雪花保豔容 勿愁嚴冬肌肉裂

（紅色）大瓶五角正 小瓶三角正

（白色）大瓶四角正 小瓶二角半

雙妹老牌玫瑰爆拆香蜜

秋冬時風雨寒凍頭面手足爆拆用此水搽之自然油潤生香或婦女開粉塗面其色嬌豔可愛並與肉相食不致爆拆也如男人用梘薙髮或薙頭後其面皮綳拆用此水搽之自然寬爽如常請為試之便知其妙

▲大瓶價洋二角 ▲小瓶價洋一角 （另有）四安莊每瓶四角 半安莊每瓶六分

總發行 上海南京路棋盤街交通路 廣生行啓

六零六外治藥膏 六零六內服聖藥

凡百物品非經實驗不足以稱完美而藥品乃尤為至要本藥房發行之六零六內服藥及外治六零六藥膏功效神速久得多數人實在之經驗確為清血解毒無上之良藥凡患花柳梅毒遍體瘡痍潰爛成穴癰疽癬疥等症外則搽敷六零六膏藥內則調服六零六內服藥水使內外並治無論新起久患莫不百試百驗如瘀血不清淫毒內蘊或婦人赤白帶下子宮發炎月經不調腰背酸痛可常服內服藥水自有清瘀生新去溼化毒之奇效定價每瓶售一元七角五分每打十七元五角外搽六零六藥膏每盒一元每打十元另有樣盒每盒二角每打二元 總發行所上海四馬路太和大藥房

上 大同春中西藥房

北四川路武昌路口 商標婦孺皆知

神聖丹 大瓶五角 中瓶二角半 小瓶一角

大地同春酒 每瓶小洋五角

神聖油 大瓶五角 中瓶二角半 小瓶一角

十靈救急藥囊內容

行旅不可不携

十靈神聖丹 十靈神聖油 十靈霍亂藥 十靈退熱藥 十靈提神藥 十靈開胃藥 十靈滑腸藥 十靈頭痛藥 十靈喉症藥 十靈瘤暈藥

本藥房總經理印度草根丸泰西各國名家藥品用良章

居家不可不備 每囊大洋四元

囊內所備之藥無論何種用罄可到本藥房及各代理處零售補足每種售洋二角五分

此藥囊特選古今經驗良方配以純良之藥製成十種彙置一囊奏效如神取携甚便誠居家行旅之袖珍要品也

電話北七九六

上海協豐祥經理 厚昌洋行肥皂 招請四川 湖北 東三省 福建 直隸 湖南 河南各埠經理廣告

英商厚昌洋行之各種肥皂早已風行各國色質俱優能使用者滿意今為推銷中國起見歸本號獨家經理除本埠已有本號銷售外並請各省各埠經售倘有願意經售者佣金酬勞格外從豐請向甯波路仁美里本號接洽可也 電話中央六零四六號

泰山森醫士

醫院（法界北褚家橋） 時間上午九時至下午四時 電話中央五七一〇

花柳病包醫 德製六〇六及一二〇六取價從廉 新法注射毫無腫痛 戒烟割症 外埠邀診面議 門診一元出診五元

分診所（英界三馬路會樂里） 時間下午五時至八時 電話中央五八八二

凡時行傷風咳嗽喉癢咽喉腫痛咳血咯痰肺癆肺虛肺炎破金失音乾咳痰嗽夜嗆婦女產後傷風童稚驚燥咳嗽年老[illegible]

天蟾舞臺 德興和記 十一月初四夜拿手好戲

(特別實座特別包廂八角)(頭等正廳四角)(三層特等二角)(三層頭等一角)

王月舫 金雁橋 同報 空城計 貴妃醉酒

馮子和 羅小寶 小翠花 蓋叫天 張鶴樓 尚小雲 郭仲衡 龔雲甫 劉松亭 小客串 滑

賈山寶 李德山 祁彩芬 王月舫

唯一眞生 文武八歲 全才紅 劉漢臣 郭小福

◀英雄義▶ 汾河灣(打雁進窰) 油山 (盜御馬連環套)

法界共舞臺乾坤劇場十一月初四夜戲

▶夜戲價目三層包廂三角 二等二廳二角 頭等三廳三角 特別五廳五角 官廳六角 特包六角 月樓七角◀

詹王素香樓(獻地圖) 泉文潤辦 小金翠 張德祿 謝 小金鈴(水福) 張 呂月樵(菊芬) 小金培 張文艷 呂 小寶義(小樵) 許 林樹森(鴻蘭) 五齡 朱素奎 木子君(榮齡)

▶十四本宏碧緣◀

新舞台十一月初四夜拿手好戲

▶注意價目 二等半角 特廳五角 特廂六角 月樓七角 特頒優等藝員准演拿手好戲◀

李祥林(借聖威 獻地圖 雙鎖山) 劉漢臣 張展雲 劉漢森 鍾鳳林 許奎官 邱治雲 趙文連 夏月潤 夏月珊 趙君玉 周鳳文 汪優游 夏月華 曹甫臣 李小珊 倪金利

▶十七本濟公活佛◀

大舞臺十一月初四夜演拿手好戲

(價目注意)(包廂七角)(官廳五角)(二等三角)(三層包廂二角)

張桂芬 應寶蓮 趙如泉 毛韻珂 姚俊卿 陳嘉璘 李瑞亭 張桂軒 田桂枝 于振廷 劉慧琴 賈璧雲 毛韻珂 趙如泉 姚俊卿 應寶蓮 張桂芬 趙竹卿

▶全本赤壁鏖兵 拿高登 閻瑞生(二本)(鎗斃)◀

西門外方浜橋 共和影戲院 星期二四及星期日換片

星期日戲目 第十五十六集 半夜人 四本 第五第六集 紅巾黨 四本

星期一 星期三 戲目 趣劇 一本 第五第六集 紅巾黨 四本

(注意) 星期二排演第一二集 非常客情節極佳全劇 共三十本每逢星期二 接演四本此佈

(價目) 特別包廂每位半元 通包廂每位三角 正月樓每位二角 廳每位一角 幼童照價半 預約劵每本十張售洋一元

意大利 波士鐸皇家大馬戲

環球最著名馬戲 在張園開演

每日開演二次只有星期日間下午四點鐘夜間九點一刻鐘

准演最新奇之戲 新戲新藝員新牲獸

價目大洋每位 (三元)(二元五角)(二元)(一元)(五角)

售券處謀得利公司

瑞和機器磚瓦公司

頭等紅瓦 優美無雙 保不影水 永遠不漏

TRADE MARK C.B.C.

HTESUY 30 BRICKS & TILE CO

本廠開設小沙渡十有餘年製造各種西式紅瓦片方磚火坭及火磚等名目繁多不及細載另有合用特別花樣均可定造限日備用不誤每出各色新貨堅美無匹近有不肖之徒假冒本廠商標式樣混售本貨次貴客賜顧幸祈認明英商大馬牌商標向本廠總發行所新里餘號面議可也 上海 瑞和機器磚瓦公司謹啓

進愛醫院廣告

專治男女生殖器病及各種花柳 遺精早洩陽萎 用藥水注射及電氣療法 包莖發育未全 用引血或溫水灌注療法 梅毒下疳 淋濁橫弦 不用開刀用藥水注射法可能治療

醫例 初診一元 出診五元 若包醫各科面議 貧寒減免 送診每日上午九時至十一時

院址上海六馬路跑馬廳文元里 院長張雪蕊謹啟

白金批發

本號創自同治季年專辦頭等鑽石珠寶翡翠鐘表精煉白金中外時新首飾金銀器皿定價劃一不合包退回換併收兌白金鑽砂自煉白金零兌兼折代銷化格外克己如蒙賜顧請惠臨上海江西路一九八號電話中央一五七七號 和盛首飾號啟

中國第一俱樂部 大世界 在上海西新橋塊

遊資每位小洋二角童僕減半

共和廳樓下精雅茶室 樓上大新彈子房 樓下生館各種飲食 小盧山哈哈鏡 葉揚英靈禽奇仙 吳小聲松石 吳小鳳 張步蟾金蛇 曹少堂文明宣卷 人人笑特別口技 常樹田單弦快書 木翠張梨花大鼓 李翠瓜 老倭瓜滑稽大鼓 王家班髦兒京戲 乾坤班長片影戲 大京戲 美社文明新劇 優標仙京音大鼓 劉翠仙 李金玉梨花大鼓 武翠圖 少林會柔術武藝 王德岩文武戲法 李雲紅文明大鼓 韓永仙 陳子珍雙簧 張志文全部京戲 謝品泉三笑 范少山改良灘簧 小達山樹木清幽 樓下動物院 西式大餐 京菜館精美素點 素齋 花園內跑冰場 共和廳精美香茗

未雨綢繆

人生難過百年過一日即老一日人到中年不獨體力漸衰謀生之能力亦因之漸減且必有不能作事之一日那時祗有出項並無進款老境蕭條最爲人生痛苦之事何不乘壯年有進欵時省出若干向中國人開的金星人壽保險公司投保壽險將來可獲鉅款以樂天年即不幸先期逝世亦可得賠款免後顧之憂計出萬全莫善於此若專恃少年精神希望子孫奉養萬萬靠不住及至年老欲保不得欲積無款時豈不悔之已晚人無遠慮必有近憂信然也公司章程函索即寄 總公司在上海四川路一百念七號

欲救婦女危急大症者注意

余妻產後血崩暈厥命在呼吸延中外名醫均未效遂憶及寓虹口福德里四二號海關員李炳珍之妻有孕傷寒暈厥新興里二三二號粵友吳貴賢之妻產後中風暈見均延杜靜仙夫子一手救愈遂即急延挽救果服兩劑立救同春今已全愈此恩此德同萬難報答並偕夫子對症用藥特倡卓識確能操起死回生之術蘇廣諸帮生之手段實爲當今海上女科醫聖莫不奉之爲救生佛歷廿年來所救婦女不可數計特告女界凡患產勞傷失血血崩症諸審久治不愈者 欲保生命者速延 杜靜仙夫子天救治確有回天能力 ○寓天保里蘇州路同仁里 陸雋元謹告

明明眼鏡公司

科學昌明工藝進步觀於本公司之各種眼鏡而益信戶維司佐光片之最優勝之最美觀最於目光有益

上海英大馬路巡捕房對門電話四四零三

農商部註冊國貨展覽會特等獎

中國精益眼鏡公司

巴拿馬萬國博覽會特獎銀牌 華洋物品研究會特獎金牌

謹防假冒

總公司 上海英大馬路泥城橋東

分公司 北京 天津 濟南 漢口 長沙 香港 廣東 杭州

本公司爲中國首創發明自製各種料學鏡片之第一家自出品以來頗承各界交口稱美即西洋各國光學專家亦稱爲我國獨一無二之新製品 蓋非特驗目配光運機磨片量面裝架種種專門技術爲患顧者所目覩即自製金銀各式鏡架亦無非精益求精力求新異因不敢以不對光之鏡片損人目光亦不肯以不真實之偽貨自損名譽於下(一)電光驗目室及磨片各機坊可領客參觀以表新藝(二)本公司係美國畢業光學專家所組織故不論遠近斜正散聚各光凡東西洋專家所能造者本公司無不照造照配(一)光片既係定製自與購辦現成貨不同然既配光定貨後極遲至一星期亦必出貨(二)本公司所製中國真金架包用包換(三)本公司爲便利顧客起見特於自製金銀各架外添備西洋鋼線及夾金兩種亦能按照各人面部裝配 電話三千八百九十五號

新愛倫影戲院

今晚目戲 本院新到冒險偵探長片俠俠俠全部共十四大本情節之佳機關之巧冒險處令人咋舌驚奇款爲觀止與本院所演之半夜人異曲同工准於即晚開演務請早臨賞鑒不勝歡迎

偵探新片 袖鉏冤 五本 第五第六集 各界歡迎連台冒險偵探長片

今日價目 登樓三角 特廳二角 頭廳一角

開演時間 夜戲 第一次六點三刻起 第二次八點三刻起 逢禮拜六禮拜日下午三時起 禮拜一四准更換新片

河南路地球場

時和

洋裝金銀首飾

洋冬第一禮品

最著名之老號 最著名之老號

本號開設多年到今大歲冬又洋冬月知名老號諸君採辦洋冬禮品早具特料精巧之花樣文具如加意選擇及先進益君豪工用大小花瓶酒具化粧品具花插造具烟具酒具茶具化粧品多山擇作外人君之當間之碑樣具等及繁佳器等一切餐具禮品積目繁多配以外國上等禮品作 俾多佳品貴客 足至巧新自無如 於供 謹啟 以價格賜迎表眼 優雅外副人主謹啟

麗昌照相

北四川路一八五五 電話北五一一一

照相沖曬 照相沖費不取 優美光澤 經久不變 出門電光 照相有 美國各名廠照相手 鏡軟片乾片精緻畫部出售定價與衆公道請諸君一試方知 言之不謬 本主人白

接內國要聞

●主張川人自治之意見

▲廢督裁兵……實行全民自治

旅京川人周昌鴻等。連名發布宣言。力主川人澈底的自治。幷要求廢督裁兵。其原文如下。

凡一時代必有一特殊之精神表現。表現今日之時代者。厥爲民治之精神。潮流所趨。大力莫抗。吾國前此亦曾順應世界之潮流。不惜拋棄其數千年相襲之專制政體。以謀公同福利於共和旗幟之下。然而九年以來。禍亂相尋。民生憔悴。國本動搖。所得結果。實遠反本來之期願。迴憶辛亥之役。吾川人首先發難。而今日受禍之深且酷。亦爲各省所未有。推繹其由。固由軍閥專橫。兵匪肆虐之賜。抑亦吾民莫視國事放棄公權之所致。當今卯𣚩之秋。爲補牢之計。吾川人果欲解除糾紛。及時休養。樹永久之宏規。求民治之實現。舍川省自治外。殆無他道。蓋就吾國大勢之趨向觀之。國體雖號共和。大權實集於少數軍閥之手。攘奪私利。勤尋干戈。數年來政變迭興。全國既有南北之對峙。南北復爲部分之分裂。中央之威信掃地。地方之割據已成。集權之效蓋已可覩。國人痛定之餘。咸起猛省。遂欲因勢利導。借武人分裂之良機。爲地方自治之運動。蓋其理由。略有二點。自法理方面言之。共和國家之主權在於人民。中央政府之基礎在乎地方。故中央一切權限。應由地方列舉賦予。地方自治之權限不應由中央之規定頒布也。自事實方面言之。中國幅員遼闊。各地風土異宜。必欲强各地方人民舉受支配於一種制度之下。其扞格而難行。自事理之必有。故不如由各省區各自制定一種自治法規。基於此法。而成一組織。其軍事外交及關於各省公共利害之事件。雖交歸中央處理。而內政之設施。完全由各省人民自主。似此則對外可保存强大之勢力。對內亦不失統一之形勢。實爲吾國生死存亡之一大關鍵。今彼自治之波。已洶湧澎湃於夔門之前。而迴顧鄉邦正陷溺於水深火熱之中。嗟我川人遭茲荼毒。如尙不於此時順應潮流。翻然變計。力圖自治之方。一任少人之宰割。則將永無見天日之一時。此就根本計。宜謀自治者一也。

更就吾川局部之利害觀之。吾四川介在南北。爲雙方所爭。當局者。時而託命中央。時而附和護法。或南或北。徘徊莫定。一誤再誤。民不堪命矣。惟及今力圖自治。則戰端或可由之而弭。況今領軍諸將。咸屬川人。前此興師。同昭義憤。雖信誓旦旦。有不爭權利之宣言。而牽於事實。輒無具體之規畫。如不主張自治。則雙方弗獲自卸仔肩。即欲從此共濟前途。泯然無間。而危機潛伏。一觸即發。實我川人無疆之憂。此爲川局現狀計。宜謀自治者二也。

且進就吾川庶政狀況言之。吾川區域廣博素稱天府。兵燹之餘。實等地獄。凡百事務。其混沌棼錯之象。幾於不可究詰。以言乎財政。則每年收入。實逾三千萬兩以上。按前清宣統三年。四川預算案。收入爲二千三百餘萬兩。據諮議局查核實有二千七百餘萬兩。民國以來四川當局。收串爲元。並添徵雜款。遂致今額。以如斯鉅額之收入。而支出教育實業爲行政要費。不過三百萬左右。且多停擱。軍事費爲多亦當不出一千二百萬。所餘之款。旣未解送中央。究竟用途如何。吾人不得而明也。以言乎吏治則貪官盈吏。隨在皆有。小民之脂膏已盡。而彼輩之剝削無已。賄賂公行。苞苴充塞。茶房馬弁均得充知事。連長營長亦出膺民社。狡黠者流。更且召集公司投資營業。其爲怪狀。不一而足。吏治旣成如斯紊亂之現象。司法當然無獨立之精神。往往匪徒逍遙法外。而良善反遭羅織。長此以往。吾人之生命財產。將安所託。且教育實業兩端。爲立國之基礎。按淸末預算。全省教育經費。約四百七十餘萬。學生名額。就中央統計。當時實達四百萬人。學校數目亦爲全國之冠。實業自設立專司以來經費日事擴充。最近且徵收中資捐。每縣收入由數千元至三五萬元不等。以爲開辦實業之用。抑今考核其實。校舍佔爲營房學款挪作軍費。以致各地學校或停或廢。成立者不過五分之一。而實業亦徒有具文。坐視數百萬靑年失學。百業凋敝。費卿。育嬰各局。亦俱撤銷靡遺。設有凶年。何以備饑饉。兵事連綿。何以安無告。以上諸端均非人民自治。利害切已。不足以掃除積弊。故爲淸理財政計。爲淸吏治計。爲整頓教育實業及其他社會之設備計。尤不能不自治者三也。綜上所言。可知川人自治。洵順應時勢之要求。而爲挽救川局之惟一良劑。此同人之所以不能已於言也。惟是自治事宜。千端萬緒。斷非片言所得解決。同人外審大勢。內本輿情。認爲可能一致奮爭堅持到底者。願分別陳述於我父老兄弟諸姑姊妹之前。

自其消極方面言之。一曰廢督裁兵。督軍制度。萬國所無。袁氏立意自私。因緣都督將軍遞變令制。既破壞國家軍事之統一。遂釀南北分裂之動機。積威所漸。大權在握。舉凡一省之行政。司法。財政。教育。實業無不在督軍指揮之下。重以勢位所在。易啓覬覦。日事爭奪。職此之由。而吾人之生命財產。乃以供其攘奪之犧牲。兵連禍結。舉國沸騰。而吾蜀受督軍之禍尤烈。故在今日民治之時代。決不容此種制度尙有存在之餘地。督軍制一日不廢。吾蜀一日不安。故應一致主張。廢除此障礙自治之督軍。及與督軍名異實同之制度。督軍既廢。則其擁以號召之軍隊。自應亟謀裁汰。以減人民之負担。查吾川軍隊。在前淸僅有巡防三十餘營。末即改編陸軍。亦只有一鎭之規劃。民國四年。對於四川軍隊亦限於二師一混成旅之數。五年亦僅擴充至於五師。至八年乃增至八師。今且動以二十師計。以之保衛閭閻則不足。以之擾亂地方則有餘。變兵踵接。村落爲墟。吾民雖愚亦安能出血汗之資。養兵自殺。縱云假口省防。須資捍衛。然滇黔敗歸。王黎逃竄。邊防情形。迥異曩時。亟應裁減。至多亦不得過民國四年二師一混成旅之數。俾地方旣得藉保公安。而久困之民從此亦稍得蘇息。至其手續。或假手地方公吏。或特組裁兵委員會。在在均無不可。總之。現在自治運動。端在裁兵與廢督。而自治運動之能否成功。亦將視二者爲轉移。二曰不許客軍駐留。並不許他省干涉本省一切民政。吾川近年受客軍蹂躪。創鉅痛深。不堪言狀。以後無論何項軍隊。與何種名義。均一概嚴予拒絕。協餉助餉名目。亦應取銷。一切行政。均由全省人民完全自主。不受他省之干涉或牽制。以免引起內部之糾紛。

自其積極方面言之。一曰自動的自治。政治的軌道不外自上而下。與自下而上之兩途。前者爲被動的。後者爲自動的。今日吾人所要求之自治。亦即以後者爲眞締。旣無待乎中央之頒布自治章程。亦不受任何方面之操縱與利用。惟本自決之精神。以從事於根本法之組織。二曰廣義的自治。自治範圍須爲廣義的。方足舉自治之實。實業敎育諸端。當然由地方處理。而民團編練權。他方亦須有絕對的自由。捐輸津貼。悉應作地方自治之經費。三曰澈底的自治。吾人今日之言地方自治。當然以省自治。今既本自下而上之民治精神。當自鄉鎭自治以推行至於省自治。然後自治之基礎可得鞏固。四曰全民自治。一切行政立法員司悉應由民普選之。被選人有不稱職者。人民得行使招回權。關於全省重大事件。人民有復決權與提案權。上列諸項。在眞正地方自治之下。固爲人民當然之權利。似無待乎贅述。玆爲顧於往昔軍閥官僚之專橫。及防止此後惡劣鄉紳之操縱起見。爰特別提出以促全省人民之注意。至於省縣鎭鄉自治條例綱目繁細。非一時所能概舉。嗣當準各國自治制度。斟酌損益。擬訂綱要以供參考。

以上所言兩方面。消極的排除自治障礙。積極的促進自治實行。吾人深信處今日武人政治之下。不有奮鬥之決心。以摧破其專制之營壘。絕無人民自治之餘地。同人旅居京師。誠不忍父母之邦。永淪爲黑暗地獄。敢竭駑鈍。卒效前驅。所望全省人民。一致奮起。以趨向吾人共同之目標。而期民治精神最終之實現。

●閩學生關念烟禁及外交

旅京福建學生聯合會。因日人在厦門設警及閩南官廳勸種烟苗事開會。發出通電如下。

全國各團體鑒。日人在厦門設警。侵我主權。至今未見撤回。事關國權。希一致力爭爲盼。福建旅京學生聯合會。福建省議會鑒。據閩南烟苗禁種會電稱。閩南到處徧種烟苗。官廳勸種顯然。查禁烟事項。關係極大。希速向本省當局。提出質問。幷設法督促剷除。又日人在厦門設警。侵我主權。至今未見撤回。事關國權。希一致力爭爲盼。旅京福建學生聯合會。

又該會。前舉代表三人。（楊慶森。劉陽生。廖順受。）向內務部請願。派員赴閩南查禁種烟苗。已於十日下午四時。持函至內務部求見張氏。門房謂總長未到部。請代表遂在招待室候至五時餘。門房又謂總長今日恐不來部。諸代表遂請見次長。次長令衛生司司長接見。謂部中已派定人員。赴閩南調查。諸代表詢以何人。該司長云。一時忘記。遂往內查看。出語諸代表。以人名一時查不出。俟後再行通知諸君。諸代表乃謂此事關係極大。必派妥善人員。方於事實有益。又李兼省長。對於官廳勸種煙苗。並無誥戒。亦請由部電質之。希代轉達總長。該司長一一答應。諸代表遂欲辭出。而該司長又出一名片。上書吳之瀚三字。口稱我是第一科科長。諸代表以門房謂次長。令劉司長接見。忽變爲吳科長。亦莫名其妙而出云。

●膠濟路營業近況

▲旱災排貨與該路之關係

膠濟鐵路管理部。造成十一月份報告書。全月運輸出入。共計兩萬六千七百噸。乘客十四萬二千五百人。按之去歲十一月運輸總數。（爲四萬四千九百噸）約減少一萬八千二百噸左右。據形勢上觀察。雖不及去歲。惟本月之牲畜一萬五千餘頭。實去歲所無。較之十月份。則實減兩萬一千餘噸之多。蓋經濟不振。實已見端矣。

（一）輸出　本年災區。寬廣至數十縣。每年當玆冬令輸出。以花生米花生油棉花爲主要品。去歲十一月之所以較本年優盛者。良以上項產品。輸出暢旺之故。本年之災區。皆往年產上項物品最盛之區。土產旣不振。而耕牛遂一躍而爲輸出大宗。是本省之災害。竟使膠濟路之營業形勢。爲之大變。總計花生米花生油棉花及炭鐵。共輸出一萬五千九百噸。

（二）輸入　該鐵路輸入主要品。爲布疋海菜紙張等。本年災區旣大。災民生活無計。關於上項日貨。完全不買。更加以非災區排貨日烈。日貨之運滯。自不待言。據調査輸入總數。爲一萬零八百噸。其輸出中。如鷄卵如烟草。莫不減少五分一二。輸入中如白糖米榖木材。亦均不振於市場。其貿易旣毫無生氣。宜金融之恐慌也。現下除資本雄厚之日商。勉爲支持外。小負販均已紛紛歸國。排貨之效果。於此可見一斑矣。

●日人在魯之拓殖政策

據魯省來京某代表云。日本近在山東已陸續實行其拓殖政策。在濟南普利門外商埠各空地。迫勒鄉民讓賣地皮。實行建築旅舍及各銀行。又在膠濟路沿線濰縣高密膠州等處擴充商業。將青島新來之日人均分往該處居住。實行其移民政策云。

●津人亦注意未來選舉

▲組織監視選舉團

選舉競爭。本世界之公例。原不足異。惟各布其政策。如何代民興利除弊。使人民公認其日後能利國福民。是以公舉之。此爲文明之選舉競爭。乃吾國前兩屆議員選舉。醜態百出。騰笑全球。今玆又屆國會改選籌備之期。聞津埠各界公民。鑒於既往選舉之醜史。特組織一監視選舉團。其宗旨在剷除選舉積弊。破除選舉黑幕。團員負監視選舉之責。俾免一般無恥之徒。施種種卑劣手段。重寫選舉之汚史。各界贊成者。甚形踴躍。刻正在籌備期間。不日即可望成立云。

●相持中之鄂省署問題

▲居然有替王占元張目的省議員

鄂省長就任糾葛。將告結束。而省署移駐問題。又引一大波瀾。在夏氏南下初。就被孫傳芳以軍力壓迫。逼走漢口。幾乎不能接任。那唱省署移漢的。一方面爲民治求保障。一方面衆可爲夏氏計安全。他所持的理由。是否充足。固尙待研究。但其主張。却完全建築在個人良心基礎上。是可斷言的。王占元以省署移漢。若果實現。則其所抱把持民政的計劃。總有多少的不便。故變其態度與夏氏周旋。想夏派其宿嬗。還來省垣。這種意思。簡括一句說。就是誘夏入甕。一般人都爲夏危。恐怕夏心一軟。竟墮其彀中。乃省議會有强有力的作走狗的。據聞當省長問題發生後。某當道就密囑前次包辦選舉的李某。以「金錢」和「保證下屆當選」兩個條件四出收買。於是一般見錢眼開的都覷顏鑽進。計有五十餘人之多。又恐怕頭角太露。遭人指斥。特在省垣閱馬廠附近楚善公所內。組織機關。其目的純爲拒夏。上次王占元電京辭職。該團體曾由武昌議員陳士英領銜電請挽留。大爲鄂人齒冷。聽說已領到了大批經費。凡署名拍電曲折拒夏的都分潤若干。現在省署駐在問題發生。該議員等。既經吃人糟粕。自然不能默爾不言。其先鋒隊的第一開花砲。就是議員陳紹龍提出質問省長何以留滯漢口。連署的有張耀麟等十餘人。其措詞則謂『省長在漢。設立行署。開民國各省前此未有之奇例。究竟漢視省垣。係奉中央命令。移駐漢口。抑係貴省長自由行動。』夏因請了病假。尙未答覆。而楊伯疇又續提出二次質問。署名的有王映森等十餘人。措詞更較前次爲激昂。略謂『漢口商場建築處。即前德國租界是也。現雖收爲我有。界於法日兩國租界之間。俚諺所謂準租界捷成洋行舊址。以堂堂一省政令所出之省長公署。而擅移於準租界保護之下。啟同官之猜虞。淆商民之觀聽。予友邦以笑柄。貽鄂人之奇恥。況省長爲全省行政最高長官。省會實各縣之綱領。如其任意變更。漫無紀綱。上行下效。險象環生。長此遷延。成何政體。議員等代表人民。未忍坐視醞釀。以致變生意外。究竟貴省長是否常駐漢口。貴公署有無移置之必要。抑或政務財政實業教育四廳及其他各機關均可仍舊。而不與貴公署同時遷移。政體所關。治安攸繫。謹依法提出質問。』夏尙未銷假。當然不能即時答覆。但一般輿論。無不大譁。以該議員等不顧大局。決與之反抗。除漢口各團聯合會業經電請北政府。速將湖北省長公署改駐漢口明令公布外。漢口自治急進會。漢口敎育協會。湖北法政同學會。及各保安會。紛紛擬稿電京。請順輿情。對於該議員等。尙須籌畫應付方法。日來正在進行中。而該議員亦搖旗吶喊。奔走很力。聽說六日又聯電至京。請速催夏返省。王占元見有一部分議員又稍變强硬。除電京反對省署移漢外。六日特邀省議會兩副議長武漢兩商會長。向夏爲最末次的催促。幷宣言如再拒絕。只有暫不過問。以待中央的後命。夏病且加劇。對於居間人請求。自然未能應允。且邇來武漢風聲吃緊。省垣更形嚴重。愈使夏不敢遄往。夏旣暫不返省。雙方意見。更覺紛歧。而一般不顧廉恥的小走狗且從中多方慫恿。鄂局此後的變化。殊難以逆料云。

●張鬍包攬吉省政權

▲督軍張作相……省長齊耀珊

九日奉天函。據政界密息。吉林督軍鮑廷九。呈請辭職。已得奉張之同意。故鮑氏之來奉說。現已打消。並聞張已向北庭保薦張作相督吉。大約不遠即當成爲事實。至於吉林省長。則以齊耀珊充任。不再由督軍兼任。已與北京接洽妥協矣。

●鄂省最近兵變之統計

▲十許日間共有十起

自王占元聽用孫傳芳之言。擅保孫振家爲省長。致激起鄂民之反感。故近月以來。兵變消息。不絕於耳。玆據漢口特派員之調查。自十一月十七日起。至十二月四日止。十八日之內。發生兵變之地。已有十處之多。玆臚列如下。

十一月十七日天門兵變。十一月十九日鍾祥兵變。十一月十九日黃岡兵變。十一月二十日老河口兵變。十一月二十一日黃州兵變。十一月二十九日宜昌兵變。十一月二十九日大冶兵變。十一月三十日陽新兵變。十二月二日富池口兵變。十二月四日毛家集兵變。

●湘省紙幣跌至五六折

七日長沙外間各錢店。紛紛停止營業。有人持紙幣往兌。均搖首拒絕。並謂今日紙幣價格。雖低至五折六折。亦無人承受。探其意。似紙幣將不値一錢者。各商店對於紙幣。亦多不肯收受。但以無貨搪塞顧客。即勉强收受一二元。亦必暗抬貨價。至一倍以上。查近日商會。因籌措軍費。暫時停兌銅元。各商人遂有拒收紙幣之舉。湘省受紙幣影響。至再至三。今又演此怪象。小民一線生機。亦將告絕。興念及此。可發一嘆。且又得一報告云。商會因近日風潮。影響及於紙幣。遂派人持高腳牌。遊行街市。牌上大書十六字云。永州新幣。照常代兌。市民流通。勿得拒絕。但商人對於紙幣。懷疑者仍屬多數也。

●西報論宜昌兵變事

▲王占元宜受懲罰

英文泰晤士報云。此次宜昌兵變。中外人民之生命財產。損失甚多。中國政府若無適當之處治。恐將來竄風益張。全國師旅。聞風而起。率以兵變二字。以爲要挾政府之利器。今此次之事。外人蒙有損失。而政府或將張皇措置。籌送金錢。以安兵心。然而兵變之患。今已相習成風。外人損失者一。而華人損失者幾二十倍。而華人則呼籲無門。誰復恤之哉。再若派遣軍隊。前往鎭攝。是不啻一之不足。益之以二也。再若用解散軍隊之法。則每兵不過得數元。而爲之發官者。千萬纍纍矣。故最苦者。仍係中國之人民。鉅款旣遭兵變。政府復橫征暴斂。以應軍隊之需要。當募軍隊時。本屬和平性質。嗣因拖欠軍餉甚多。而軍事長官。已囊中纍纍。或索之地方。或由中央政府。故意剋扣軍餉。一旦兵變。幷無道德之約束。故眞正罪犯。乃野心之軍閥。對於兵變須担負完全責任。以現時論。實難勉勵軍事長官維持軍隊之紀律。且兵變後。政府發餉。長官亦可利益均霑。吾儕希望駐京公使。對於宜昌兵變。須向中國堅執要求。該管督軍。與變兵之長官。個人担負責任。幷要求不只予以各國被災人士充足之賠償。仍須嚴厲懲治軍事長官。按宜昌兵變。應受懲罰者。乃湖北督軍該軍師長。與第七混成旅旅長。據平素之觀察。此輩遇兵變。每向政府談話之餘地。幷從中攫取鉅款。不遵政府之譴責。此種動作。宜昌被災外人之各國政府不能忍受。須向中國政府要求根本之辦法。否則將來外人生命財產。皆罹危險之境。當滿淸時代。屬員遇有罪犯。省軍事長官個人之責任。今改造民國。廢弛此法。雖有時督軍與師長遇所屬兵變時。僞辭道歉。故現時對待之辦法。宜遵照瓦爾塞和約對待德國罪犯之辦法。當歐戰時。德軍在協約國境界。屠戮焚掠。非私人之動作。皆受德皇與以下軍官之命令。故遇兵變。懲罰長官。即梅凶暴之督軍。若知兵變。有駐京外交團。要求伊個人之責任。不只賠償道款。爲解決之問題。懲辦伊個人爲眞正之罪犯。則嗣後對於兵變時。必嘗法約束矣。夫義昔時代。以租界爲賠償之辦法。今雖實行。惟要求懲辦兵變之長官而已。

專門花柳一房老

本院老手治花柳雜症聘請東京醫科大學畢業陳讀先生担任陳先生對於此症卒業後再事研究有年六年前歸國設海甯醫院及分院二所所有梅毒下疳橫痃白濁確具經驗六〇六老手注射保險無痛

花柳能手

本院在海甯路 一分院在霞飛路 二分院北四川路橋脚
電話 北二九〇八 中四九三五 北一九八九
時間 早七時至八時 八時至十二時 十二時至六時
海甯醫院掛號處白

浙省會擬延會二十日

浙省議會本屆常會。自十月二十八日舉行開會式後。迄今已屆一月有餘。按照法定期間。已逾半數。而待議之案甚多。倘或除去延會。至多不過三星期。現由該會各議員等擬延長會期二十日。庶幾可使從長討論。即各議案亦得藉此延長期內。俾可議決云。

日本對俄出兵費統計

▲共十億元

中日通信社消息云。頃據所郭。日本下屆議會之第一重要問題。卽日本自西伯利亞出兵以來軍費問題。對於謝米諾夫債權。姑不具論。卽(一)對於握木斯克兵器金額百八十萬元。(二)舊俄國政府債額二億九千九十萬元。(三)七年度軍費一億六千萬元。(四)八年度軍費一億萬元。(五)九年度一億六千一百四十三萬元。(六)樺太占領費三千三百二十九萬元。合計七億四千八百四十二萬元。其外十年度北樺太占領費二億萬元。總之日本自西伯利亞出兵以來。至明年訖。約共十億萬元左右云。

世界新聞

新俄國廢止貨幣情形

▲以信用狀代用貨幣……日用品悉由公給……兒童省歸公養

十二月五日中日通信社消息云。頃據莫斯科電。謂勞農政府。於前月七日卽革命紀念日。發行政府信用狀。以代用貨幣。故貨幣之信用卽於是日失其效力。其後獨立社會黨機關紙「紅旗」載稱貨幣廢止之說。當一九一九年初。共產黨市政當局者。於莫斯科開會議時。曾決議貨幣漸次的廢棄。該會議並對於小兒及幼年物資無費之供給一層。自本年四月已開始實施無費的供給一般人民之衣服等。卽供給兒童養育上必要之食物及衣類。且凡勞動者之衣類及石鹹等。皆由公家給與。而此次國民委員會議。又以法令發表對於勞動者及其家族住宅之稅。與市立住宅及暖室用器之費。概行取銷。如瓦斯水道電氣電話等。均由政府供給。最後又發表完全廢棄貨幣及銀行組織之法令。已自前月七日發生效力而實行矣。並爲祝賀新年。於一月一日凡火車運輸貨物及旅客之乘車。概不取資云。

上月日本之對外貿易

▲入超約三百萬圓

中日通信社消息云。據日本大藏省發表。日本十一月之對外貿易。輸出一億三百九十九萬三千元。輸入一億六百九十六萬八千元。而殘餘二百九十六萬五千萬之入超。以月以降之累計。輸出十八億六千三十七萬八千元。輸入二十二億二千九百九十六萬四千元。而殘餘三億六千九百五十八萬六千元之入超。與前年同期間比之。則輸出增加三千八百六十三萬六千元。輸入增加二億八千二百八十四萬二千圓。玆更列表於次。(單位千元)

十一月一日以降之累計

輸出	一〇三・九九三	一・八六〇・三七八	一・八二一・七四二
輸入	一〇六・九五八	二・二二九・九六四	一・九四七・一二二
入超	二・九六五	三六八・五八六	一六五・三八〇

日俄亦將開始通商

十二月二日中日通信社消息云。俄國勞農政府自此次南俄大勝後。聲勢日張。各國對之。皆有通商開始之意嚮。玆據倫敦消息。謂英國首相喬治法國總理萊伊格兩氏。於倫敦會合。意大利總理吉阿利玆齊氏。亦派外交總長斯夫阿爾玆亞氏。代表赴英列席。此次會議之主題。固以對俄通商希臘王位反對土條約改訂諸問題爲前提。而其中最重要者。卽對俄通商問題。與日本有至大之關係。關於此問題。甚促日本政府及駐英林大使之注意。聞該三國會議之形勢。以對俄通商問題。務使迅速開始。關於此種情形。日本某當局。曾謂近來俄國切望與各國通商。觀其對英通商交涉之經過。則可知其一斑。蓋勞農政府外交總長齊齊林氏。經浦鹽政府而欲與日本開通商之交涉。最近其外交次長加蘭漢氏。已詣齊多。其裏面將來必叨綏衛國之蔭。而與日本折衝。原來極東政府之總理克拉玆諾西喬可夫氏。爲共產黨中之最激烈分子。且與勞農政府。有密接之聯絡。若該政府與日本有開始通商之交涉。則此無異與勞農政府之交涉。故日本決不可輕視之云云。

時評 二

靳雲鵬少使些解數罷

靳雲鵬算得是好漢了。曹張兩系。各暴出眼珠。預備很撲。他却兩面周旋着。這已經很不容易的了。他偏還要買弄精神。表示游刃恢恢的態度。收買安福舊部。做選舉運動中的職員。

我勸靳便有全身本領。也使盡不得解數。該留一路下來做將來脫逃方法。周旋曹張。已夠造將來兩不討好的禍了。何況還要自樹一幟起來。證明這周旋都是假的呢？(湘)

Westminster Tobacco Co. Ltd. London
TRADE MARK

翡翠牌香烟

此最精良之香烟乃經數年之研究所得專供上等吸者之用

英國名廠製造

倫敦惠斯民烟公司

痔瘡流血已經年餘

天津雷恩普君玉照

韋廉士大醫生紅色補丸與紅色清導丸二瓶合服療治其痔症及宿疾且獲身體康壯復原此邦人士之患痔症之苦者不勝屈指矣直隸天津北門內商通報關行總經理雷恩普君曾患是症幸獲全愈欲將詳情告知大衆俾同病者知所取法焉其來書云鄙人素性嗜酒積累成疾偶然大便乾燥得便血之症如是者年餘之久直至民國七年此症自覺較昔愈重每次大便痛如針刺血下愈甚一年之中犯三四次經中醫診治及靜養九個月有餘於病毫無大效反成痔漏成管日夜臥床難以行動病形枯瘦不堪入目身體虛弱四肢無力飲食減少大半矣鄙人計無所出惟有聽天而已余久閱報上所刊韋廉士大醫生紅色補丸及清導丸之奇功乃是補虛及清瀉之品也故決意一試初不料其可療年久痔症也詎料按法服用此丸非但有補氣強身之功而且能治痔漏之症鄙人服丸之後每大便自覺刺痛少安飲食加增身體便利稍能行動矣鄙人甚爲奇疑前次服用此丸只圖強身未圖一愈痔今見此光景終以此丸可除余痔矣故續服紅色補丸一打及清導丸四瓶服畢之後身亦強壯元氣加增多年痔瘡一旦若失矣非貴局紅色補丸及清導丸之功而何今修數語附上小像聲明感謝祈刊報章以濟同病爲盼

天下馳名補血健腦之韋廉士大醫生紅色補丸凡經售西藥者均有出售或直向上海四川路九十六號韋廉士醫生藥局函購每一瓶英洋一元九角每六瓶英洋八元郵力在內紅色清導丸乃是微小圓滑潤腸之聖藥功力和平出自天然亦爲經售西藥者均有出售或直向以上所列地址函購每一瓶英洋六角郵力在內

家用衞生小書奉送

玆有精美衞生小書內詳衞生要道對閣下及尊夫人及令郎令愛等衞生均極詳備如欲索取即須寄一明信片至以上所示地址原班郵送可也

胃不消化 餓饑瘦弱

請觀如何由嬰孩自己藥片得獲強壯肥胖

江西南昌候補知事汪自鳴先生來函云鄙人年已四十得生一子現年二歲前因乳水不足每以粥飯代之不料孩小胃不消化以致身體黃瘦性情焦燥不思飲食晝夜啼哭不休命在旦夕服藥無效後經西藥房友人告我速購韋廉士藥局嬰孩自己藥片服之鄙人當購一瓶與小兒服之次日卽見稍愈服至三日小兒卽不啼哭且要飲食夜眠又安鄙人又購一瓶與其接服現已全愈現已較前更肥胖頑笑自如此誠爲治小兒第一靈藥也特肅寸箋並附小兒影片一紙寄呈台端以表盛意並希登入報端俾人知而購服也

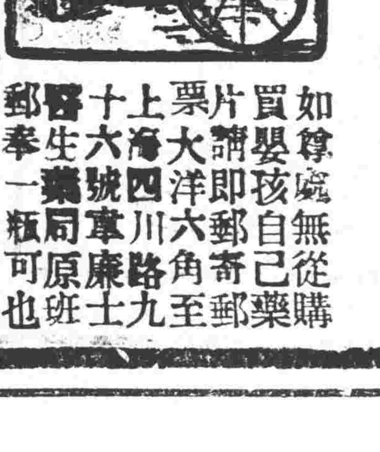

如尊處無從購買嬰孩自己藥片請卽郵寄郵票大洋六角至上海四川路九十六號韋廉士醫生藥局原班郵奉一瓶可也

驪製半夏

人身不能無水。即不能無痰。痰之爲物。隨氣升降。無處不到。入心則癲癎。入肺則咳嗽。入皮肉則瘰癧橫生。入筋絡則痲痺疼痛。積久則胸膈壅塞。氣喘腹脹。釀成癆症。皆痰之作祟也。本盧驪製半夏。爲化痰之聖藥。止咳之仙丹無論各種痰喘痰飲。縱使年久月深。亦可醫治。尤妙在有清補之功。無尅伐之虞。玆爲愼防假冒起見。內附辨眞券一紙。無券卽是僞品。生命攸關。幸勿購服。附價大盒二元四角。小盒一元二角。試服二角。

廣嗣金丹

人生未有斯身。先有此腎。故腎爲先天之源。五臟之本。十二脈之根也。腎經衰敗。則神思恍惚。耳目昏眩。腰膝酸痛。百病叢生。若不藉藥石以補救之。則伯道之憂。噬臍何及。本盧驪製補腎廣嗣金丹。專治五勞七傷。諸虛百損。以及先天不足。後天失調。陽萎精衰等症。服之壯元陽。煖丹田。調琴瑟。益智慧。雖齒豁頭童。亦可返老還少。伯道無乏嗣之憂。華封有多男之慶。百試百驗。功難縷述。洵衍宗之至寶也。單料每盒兩元。雙料名丈夫再造丹每盒五元。試服一元。

上海盆湯弄宿坡路口 崔氏瓣香盧藥房啟 分設 長沙福道街 福州總署口 北京觀音寺街惇雲閣樓下 天津鍋店街莊衞馬路內 南京下關大馬路 杭州上保佑坊之江報館對門 奉天省長公署東首 安慶軍署西 無錫北門江陰巷內 開封北書店街南口路西

地方新聞

●兵變中監犯大暴動（河間）

九日直省署據河間縣知事呈報、駐軍譁變。監犯暴動情形。略謂十一月十九日晚十時。駐軍又行譁變。槍聲隆隆。當以監所省有重要人犯。即派警役前往梭巡。旋據報有監犯多人。聚謀暴動。將圖越獄情形。急電警所。速即添調警察。赶日守護去後。次早。據管獄員秦朝恩呈報。十九日晚十時。軍隊譁變。槍聲四起。獄內人犯。趁勢暴動。隨即到場恫嚇。勸導無效。當見犯人劉狗郭戈眼劉雙起竇永生時磚馬喜等六名。將籠門砸壞。手持鐵門。率衆蜂擁而出。有登屋上牆者。有拆毀溝眼者。秩序大亂。職無寸鐵。即令調來巡士。竭力防護。逼令各犯歸籠。幸未脫逃一犯。請將首犯劉狗及共同暴動之郭戈眼等五名。並隨聲附和之王生等十三名。一併懲儆等情。隨即親詣縣監查勘。東西兩籠門鎖。均已砸壞。即飭修理完固。並將各犯分別提訊明確。查該犯劉狗等。乘勢暴動。越獄未成。皆賴警所派出官警防護之力。應請在罰款項下。撥洋三十元。分賞警士。以資鼓勵。惟此案原判死刑一名。其次無期徒刑居多。究應如何審辦。亦各予加重罪刑之處。悉候指令祗遵云。

●學生會將監察選舉（濟南）

山東學生聯合會。頃據上海學生總會來電。大意謂對於此次選舉。務要加意糾察。或連合公正團體。協同監視。勿令再蹈上屆覆轍。愼防金錢運動等弊。聞該會除函覆總會外。已決定全體加入選舉監察會。積極進行矣。

●米粮出口與粮價關係（桐城）

安徽國民通訊社通信云。孔城爲桐城首鎭。素號產米之區。向年米價尙屬公道。較他地便宜。乃自去冬以至今春。省城大鬧米荒。該處一班米虫。多販運來省。米價遂致抬高。人民已感米珠薪貴之困苦。乃又有奸商。携得鉅款前來。搬運大批米粮至滬。雖經省長業已派委查禁。而米價由是昂貴。每石須五元五角矣。

●難民亦須防範耶（渦陽）

渦陽縣知事。以今歲鄰省大荒。一班災民逃入渦境者甚多。竟結隊成羣。或有經過隨乞食隨走者。或逗留十月八日未去者。此中良莠不齊。易滋事端。現値冬防。關係地方治安匪淺。特擬有防範辦法數條。令飭所屬。一體遵照。藉以防範此種災民。而保地方之公安云。

●一塲糊塗之選民榜（諸暨）

諸暨初選選名册送署後。顧知事即飭書記幹辦就報省。一面依法榜示。玆悉榜已分貼城鄉各區。而其中之揑名增造。妄塡籍貫。及黃口小兒。列入選册。分塡名號。一人化爲多人者。不計其數。僉謂此次選册之糊塗如此。將來之選舉調查員必仍截留知單。效前次之故伎。於選舉之前途必無善良之結果也。

●市政公所創立會推定職員（杭州）

杭縣市政公所創立會。於十一日下午。假坐商會開會。到者計阮荀伯顧子才等三十餘人。當由主幹王湘泉阮荀伯等提出總務調查兩部幹事。共二十二人。（一）總務部文書股幹事四人。交際股幹事四人。會計股幹事二人。庶務股幹事二人。（二）調查部編制股幹事四人。選舉股幹事六人。

●更委兩縣知事（杭州）

浙江省長公署於十一日出有牌示云。署富陽縣知事莊倫儀。調署蕭山縣知事。遺缺以委署蕭山縣知事李瑞年調署。署龍泉縣知事賴豐煦調省。遺缺委分浙任用知事賀良樞署理。

●鎭守署失竊奇聞（淮陰）

淮揚鎭守使署衞兵密布。尊嚴異常。行人經過其處。必繞道照壁外。兩轅不得通行。防範亦云周矣。乃不圖八日夜。竟有竊案發生。竊賊幾人。從何處出入。均未由知。被竊之物。係馬鎭守使所置上房之鼠皮長襖馬褂各一件。竊後由叅謀處旁後墻挖洞出。洞極小。萬難容人出入。想已有人早候於墻外也。翌晨。馬氏即傳衛兵連長呂仲飛大加申斥。並懸賞格二百元。以期弋獲究辦云。

●商人反對加稅之堅决（無錫）

無錫各商業。對於貨稅加征賑捐一案。早已議决一致反對。幷由各業公電北京財政部。請將原案打消。免予加征。一面羣至稅務所要求免征。初稅務所長以事關通案。無錫未能獨異。不允所請。致各商咸動公憤。幾乎暴動。旋由麪粉業董事蔡兼三等。商准趙所長。於往來貨物。暫爲登記。俟北京復電到後。再行解决。而米荳公所。以該業向無分運。名雖產銷並征。實則重疊抽捐。其負担較各業爲尤重。爰特電請省署顧念南方民食。免再加征。詎省署暨財部之復電。仍惟空言搪塞。勸各商踴躍輸將。現該業以目的未達。特推代表到甯。要求實業廳電部力爭。刻已由實業廳電令稅務所。於此項加稅。另籌登記。俟奉令核准。再行憑票發還。稅務所奉電。已函商會轉知該業遵照。再印花稅改章加征。已定於十年一月一日實行。各商家以此項加稅。未經國會省會議决。財政部不能以命令變更。認爲非法。已由儲業錢業旅棧轉運米荳等業。先後具函商會。聲明暫不承認。

●兩承審員調任消息（無錫）

無錫爲商務繁盛之區。戶口衆多。民刑訴訟案件。極爲繁劇。任前知事楊夢齡任內。原有承審員兩人。已先後隨前知事而去。今知事趙汝梅莅任。即帶來承審員兩人。一爲董馥齋。一爲顧機高。嗣後又以前任積案甚多。呈請高等廳添委。已由高等廳先後委派俞孫樵陳普樵兩人來錫。一月之間。判結積案甚多。惟顧機高在溧陽縣時。僅充書記。今驟膺承審。辦理各案。頗多乖謬。邑人咸示反對。玆已由趙知事推荐至江都縣署。任承審員職。而陳普暄亦由現任江陰縣知事聘去。且先後呈准高等廳加委。現顧陳二人。均將經理各案。從事結束。預備即日交卸莅新云。

●新委第三典獄長（蘇州）

蘇州江蘇第三監獄典獄長孔繁藻。調升吉林第一監獄典獄長。所遺江蘇第三監獄長一缺。委吳魁試署。吳係江蘇吳縣人。號楫亭。奉委後。因廻避本籍。呈請辭職。業已照准。昨(十一)日江蘇高等檢察廳接奉司法部訓令。吳魁准予辭職。遺缺委寶山縣管獄員吳棠試署。王廳長奉委後。已轉令遵照矣。

杜宇百美圖　全集出版

「人身美，」是天下的至美；「百美圖，」又是人身美的結晶。所以「百美圖」是狠不容易畫的。「美」是隨時變更的，不是永久固定的；從前的「美」到現在决不得仍舊是「美」。所以「百美圖」以新爲貴。諸君要看最高尙，最新的人身美的結晶麼？請看但杜宇繪的百美圖—但君的藝術，在美術界已有定評。這本百美圖，是他費了許多腦力，心思，才成功的，圖內的美人，個個栩栩欲活，奕奕如生。齊在上下册都出現了，定價一元二角，實售七折，外埠郵票九五代現，寄費八分。凡已買預約劵諸君，請來取下册

總發行所上海交通路　新民圖書館

百川學海　影印宋版

是書宋左圭禹錫編分天干十集漢魏六朝唐宋名人所著說部筆記野史詩話花木禽鱗文房玩品飲食諸類譜書法帖等可供文學家研究並爲消閒補助全書計一百稗爲叢書中最古世所罕見大癡書家難得完善況序目完全更不易得本齋照原書加工精印用上等連史裝印四十册定價二十四元預約半價十二元一次收足外埠每部加郵費六角國外郵費加倍

宋十家六名詞（袖珍本）

影印汲古閣初印本全書六集二裝訂三十二册約二千數百頁用上等潔白連史精印每部定價十二元預約半價六元外埠每部加郵費四角國外八角

借月山房彙鈔（出版）

是書昭文張海鵬先生編全書十六集一百三十五種每種足本經史子集計一百二十册內容豐富名目繁多誠讀書家之津梁海內珍藏家各圖書館不可不備之書原書罕見本齋以重金購得用上等潔白連史紙影印每部定價六十元陰歷十一月底截止預約特價每部二十元外埠郵費加一

博古齋書莊

瘰子頸膏藥

包可斷根　郵票九洋　還原　郵加一　大洋三元　郵三

此膏貼在患處無論已穿未穿流膿起皮腫貼以藥栗二月此可消內均復原既任散免苦刀封可之終又之除每身可害星期貼一一次張須換六退貼五效購根不函費外埠寄打五折每張價目角寄

肝胃氣藥片

奇效之良藥　誠洋原　單服法

主治肝胃氣痛胃呆消化善等過服多兒男女老幼論病食飲及和宜時症凡患者性服諸後立見日服三內家必不效另詳退仿單每盒大洋五角每打函購每五元寄費加一　郵票九五

橫痃消毒膏

橫痃一症或由梅毒而起然亦由體虛而生凡初起時或酸痛或步履維艱若紅腫明生此藥不合本反致發用止痛日無論定能醫士內消十效退病即初久不還原霍然價目每張一元寄費九五郵票一元加洋

經售處　上海法界寶昌路愛康里　沿街　祖博醫院張醫士楷世博

自治之動機

注意！

提倡自治　舉國同聲

貨用國產　自治乃成

我有經濟　自握權衡

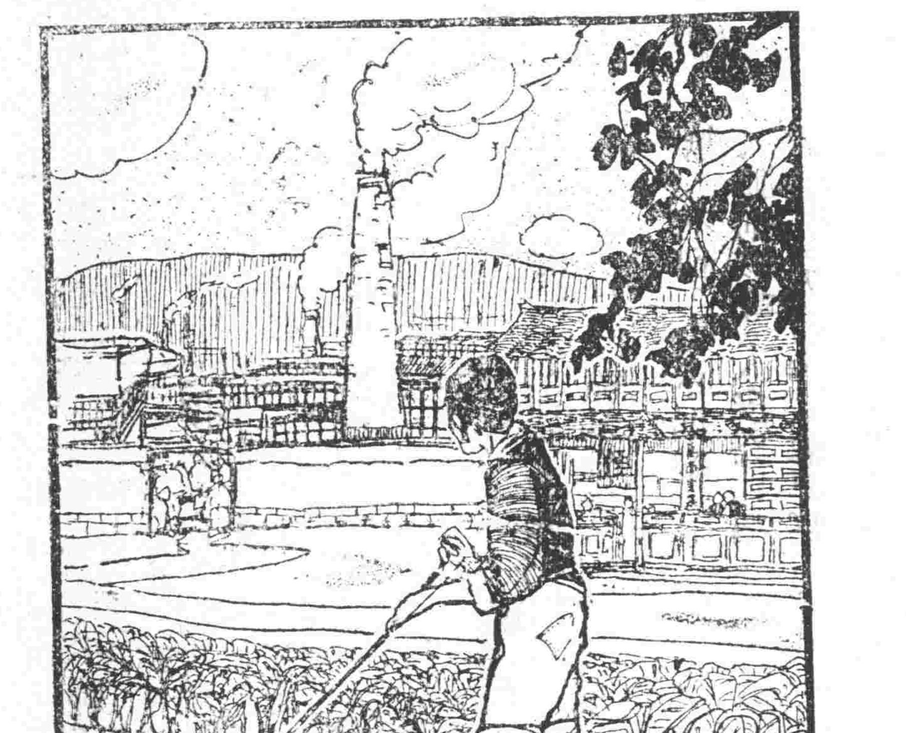

南洋公司　香烟著名

金馬新牌　製造愈精

諸君試吸　定表同情

中國南洋煙草公司

大洋六元

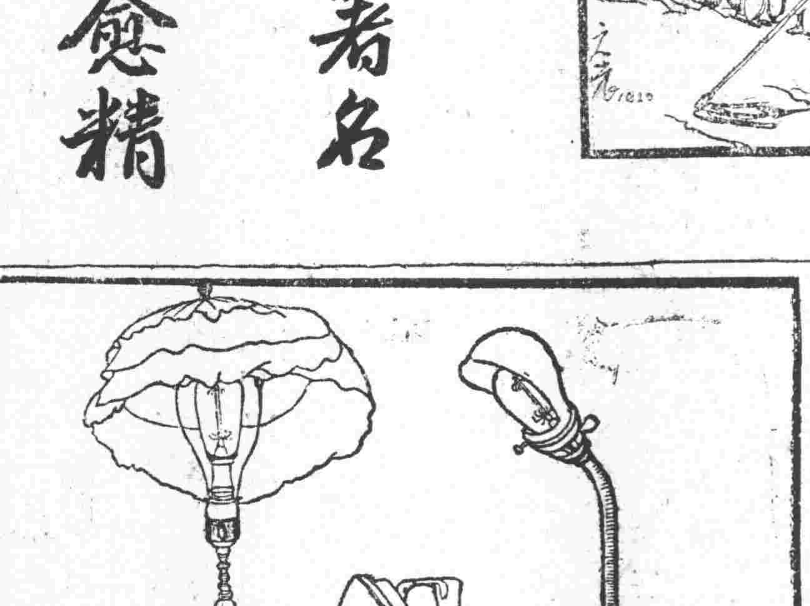

交際送禮　中西人士　價廉物美　花式繁多　任便各界　隨送贈券

獨一無再　咸宜購備　眞眞實在　不及細載　參觀採擇　勿失機會

上海依巴德電器公司贈品部啓　廣東路十三號　電話五百七十號

大囍大囍大囍大囍大囍大囍大囍大囍大囍大囍大囍

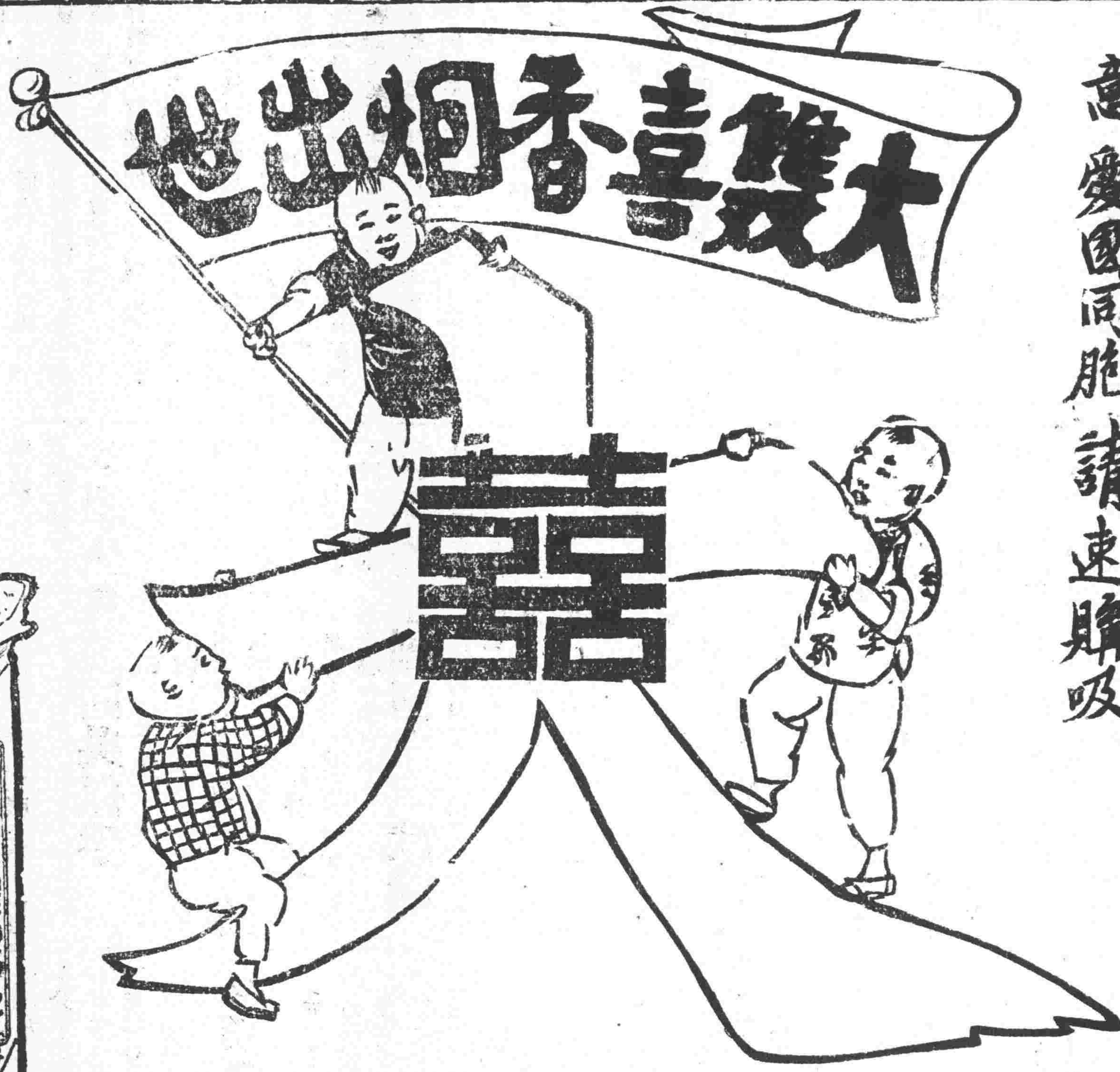

敝公司近年發明的雙喜香烟。因為價廉物美。極承社會歡迎。同人等愧無以報。特選上品烟葉。製造大雙喜香烟。煙枝比從前的特別加大。這是酬報諸君。提倡國貨的盛意。愛國同胞。請速購吸。

超等國貨
大雙喜烟

中國南洋兄弟烟草公司

大囍大囍大囍大囍大囍大囍大囍大囍大囍大囍大囍

名醫 唐拾義 哮喘丸

防假冒

如丸內無券即是偽品請勿…近日新華此券一張及臨年券亦可換取圖書特此佈聞

上海三馬路

父子大藥局披露

丕䏲氏補丸

直接的是振奮人類的精神間接的是增進國際上的地位

自從那歐洲空前的大戰爭停頓後世界各國的人士鑒於武力強權等主義是不足恃的於是一般改造解放論調的聲浪恰似風起雲湧一般震盪全球人士的耳鼓中國本來是一個麻木積弱的國家現在受這一種聲浪驚醒迷夢了祇可惜中國的人士沉迷太久了腦力也遲鈍了一旦要振起來與世界各國的人士相競爭豈非一件很難的事嗎現在那不䏲氏補丸就是世界最名貴的振奮精神壯固腦力的聖藥諸君服了這丕䏲氏補丸就可以得十分的精神充足的腦力振起來與世界各國人士來競爭新文化的進步豈不是直接的是振奮人類的精神間接的是增進國際上的進步嗎

不䏲氏補丸功力能消除百病強健臟腑機關清潔污濁血液提神補腦壯固精元舉凡一切肝胃皮膚婦科等症無不統治購者須切實認明丕䏲氏補丸為世界上最名貴之七十餘年聖藥庶不致誤

每盒載丸五十六粒定價小洋六角每二盒大洋一元各埠藥房洋貨店均有出售如尊處無從購買請付資至下列地址即照奉不誤

認明商標庶不致誤

上海江西路七號丕䏲氏大藥行披露

英國聖海冷丕䏲氏補丸駐華總經理處

請看 大馬戲

▲意大利馬戲為全球所讚許現已來華准於陽歷十二月九號開演凡欲入場擴眼界者請向駐華英美烟公司（有限英國公司）大小各同行購入場券貴客如不知何烟紙店是駐華英美烟公司（有限英國公司）同行請向甯波路中旺弄一九一號永泰和烟行詢問該行當即詳細指導

▲注意利益 凡向駐華英美烟公司（有限英國公司）同行購入場券者均贈送特別優美大號哈德門香烟惟非向駐華英美烟公司（有限英國公司）同行及向該馬戲場門口所購之入場券均不得享此利益

▲馬戲場在靜安寺路張園

▲計開贈烟數目如左

頭等券一張計洋三元	贈十支大號哈德門香烟十二包
二等券一張計洋二元五角	贈十支大號哈德門香烟十包
三等券一張計洋二元	贈十支大號哈德門香烟八包
四等券一張計洋一元	贈十支大號哈德門香烟四包
五等券一張計洋五角	贈十支大號哈德門香烟二包

鳴謝德醫鄭邦彥先生

鄙人耳旁患一瘰癧纏延數月醫治罔效後就診先生處服藥敷…不兩旬間而病霍然謂非三折肱其效曷能如是之速耶鄙人感銘之餘謹登報端藉鳴謝悃並告世之患病者知所問津焉先生寓白克路積慶里二百十九號

鳴謝人顧貴鈞

本埠新聞

◎徵求對付賑稅意見

全國商會聯合會江蘇省事務所致上海縣商會公函云。敬啓者。本月九日本省商會聯合會開聯席會議。討論貨物稅加征助賑一案。當場全體意見。承認助賑。而否認附稅。因公推代表八人。至財政廳要求暫緩帶征。財廳旋出示督辦賑務處賑電。始知此項加征。實爲償還四百萬公債本息之用。政府巧於羅掘。可謂無所不至。十日繼續開會。對於賑務處賑電。詳加研究。均謂募債一層。吾蘇省亦當完全否認。惟於對蘇省應攤六十一萬之賑款。若不加以承認。則無以間執政府之口。而取消違法附加之捐。公決將九十兩日。討論本案具體辦法。暨賑務處轉電。先行通告本省各商會。徵求意見外。一面詳細籌擬妥善方法。以期利便實行等因。相應據實函達。即希迅推代表蒞會。陳述意見。或速具意見書到會。以便採用。事關打消加征貨稅惡例。暨萬難避免之賑災公債。務請貴會加以考量。立予示復。勿置之不答也。

附江蘇財政廳抄錄督辦賑務處艶電　督軍省長財政廳長鑒。查本年北地災祲。賑濟需款甚鉅。曾經財政部呈准大總統。於原有稅捐附征一成。作爲賑捐。並以此項賑捐爲償本付息的款。業經財政部通行查照在案。此項公債。現定十二月一日開始發付。按照公債條例第五條。各省區應行攤募之債額。即以各省區附征一成賑捐之款爲標準。江蘇七年分貨稅實收數目。共計六百十三萬七千四百六十七元。此項附收賑捐一成。應得六十一萬三千七百四十七元。擬請按照此數分。攤各屬。募集公債。將來所收賑捐。即交江蘇中交分行專款存儲。備付公債本息。此項賑捐。專爲救災而設。無論有何急用。切盼弗稍截留扣抵。以免失信。惟賑災需款迫切。而公債募解。尙須時日。是項債欵。自應責成財政廳。並商同各銀行設法墊解。以濟急用。一俟債款募齊。再行歸墊。明知外省金融。同一艱窘。但此次災區甚廣。爲從來所未有。且天時已屆嚴冬。災黎飢寒交迫。嗷嗷待哺。慘苦情形。不忍聞見。務請轉飭所屬。切實進行。并將前項墊款。勉力籌措。尅日解交賑務處轉發。以解數十萬生靈之倒懸。無任盼禱。除將公債條例暨各種發行規則。另定抄送外。特先電達。并盼速復。督辦賑務處內務部財政部艶印。

◎督討陳樹藩荼毒學生

學生聯合會總會電云。全國各界同胞公鑒。陝西僞督陳樹藩。縱兵虐民。罪狀昭著。頃據該省學生代表來會面稱。近日該督竟敢施學生以炮烙之刑者。血肉模糊。慘不忍覩。使國人尙有良心。當決不忍使此等豺狼成性之軍閥。仍得逍遙法外。敝會爲全國學生組織之總機關。與斯事尤關痛癢。除力促陝人自決外。尙祈一致聲討。以維正誼。

▲全國各界聯合會致北京教育部電云。北京教育部范靜生先生鈞鑒。陝西教育受陳樹藩郭希仁之摧殘。長在黑暗之中。近因教職員罷課風潮。復遷怒及於學生。竟用極刑。施以砲烙。嗟嗟莘莘學子何辜。慘遭荼毒。至於此極。當此人道昌明時代。而有此桀紂之行。中國其何以立。教育前途。又奚堪設想耶。公有維持教育保護學生之責。對於茲事。當有辦法。不待本會之陳述。惟是邇來疆吏。不法已極。恒有摧殘教育。虐待學生之舉。北京政府。既無懲辦之能力。而教育部當道。又多畏威勢。不敢糾舉。每置而不問。第此砲烙學生之事。變出異常。不庸再事敷衍。自喧傳以來。豈僅舉國痛憤。抑且騰笑友邦。公不欲整頓教育則已。公欲整頓教育。請自陝始。一面速撤換陝西教育廳長郭希仁。加以懲辦。此公分內事。公當能之。一面將陝督陳樹藩暴行。提出閣議。務達到懲辦目的。庶能平全國之憤。拯陝西學子之厄。全國教育。猶可以爲。否則難言矣。(下略)

▲又電云。各報館轉各團體均鑒。陝督陳樹藩。用炮烙之刑。烤問學生。桀紂之行。不過如是。實爲人道之蠹賊。貽中國莫大之奇辱。其罪不僅摧殘教育。荼毒學生已也。希速主張正誼。一致聲討是盼。

◎學生會質問吳佩孚

▲學生聯合會總會電云。吳子玉將軍鑒。前上一電。想已達覽。日來趙督蹂躪民權。變本加厲。對該省學生。尤勢不兩立。共和國而有此怪現象。實令人大惑不解。執事治軍素以嚴正名。何以竟任所巡閱之範圍內。尙時發見斯等任性妄爲之武人。豈非不如此不足以表示軍閥之淫威乎。特電質問。中華民國學生聯合總會啟。

◎關署懲創囤米之獻議

江海關監督公署致滬海道尹公函。略謂據商界聯合會代電。滬米價昂。聞有打包上棧希圖偷漏情事。屬爲查禁等因。具悉。查本年江浙內地。歲收中稔。滬上新米來源正旺之時。米價轉有增漲。爲從來所未有。外間紛傳有大力巨商。從中操縱。誠令人不能無疑。緣蘇米禁止出口。海關奉行已久。從未稍涉鬆懈。果有大批偷漏。決不能掩人耳目。且自夏間米價騰貴以來。即軍米振米。亦奉省令停止採運。故蘇米幷無去路。米商之紛紛打包上棧。其意何居。縱不便未得證據。遽指爲偷漏。而律以囤積居奇。恐百喙無以自解。惟訪聞打包之米。大多存儲洋棧。或在租界。或在浦東。事屬地方範圍。非敝處權力所及。似應由尊處申明禁例。令行上海縣及租界兩公堂。嚴行查禁。凡儲棧包米。非由他省外埠來者。皆以囤積論。勒令出糶。并予酌罰。以儆再有將新米打包上棧者。嚴懲并許他人指控。查實充公。變價提賞。庶幾奸商惡習。可以挽救。貧民生計。藉以維持。否則徒託查禁空言。而無懲創辦法。終不足以杜狡謀而寒奸胆。一得之見。是否有當。祈裁核云。

◎政界集貲販米之可惡

滬地米價漲跌。全恃內地來貨之多寡。及成本之貴賤爲轉移。近來調貨雖旺。而本街銷路並不暢達。市價應可步步鬆動。現查每石尙售九元四五角。昨日據米業中人謂。近來又有政界之人物。集組大公司。向內地放價收買。販往北省。轉售與日人。魯省某局長周某。爲販米主要。已派遣羽黨。挾有巨款。在青浦角里等處廣爲搜羅。被買去十萬石之多。現設機關於福州路某號屋內云。

◎總商會歡迎新會長

大陸報云。昨日(十一日)中國總商會新選舉董事開會歡迎新會長聶雲台氏。聶君堅欲辭職。經衆董事力勸。并以一齊辭職相迫。聶君始允担任。聶君初祇允任董事之一。經新董事穆田諸君及副會長秦君相繼力言不能辭職之理由。聶君始將辭意取消。秦君于歡迎詞中。極言聶君平時對於公共事務。極爲熱心。成績斐然。預料此後商會必有光明之前途。諸董事願一致贊助云云。聶君繼起聲明。不克就職之理由有五。(一)缺乏辦理大事之能力。(二)缺乏世界商業知識。(三)素不願參與社交事務。(四)精力薄弱。(五)缺乏組織能力。反覆陳述。力請另舉賢能。當由田君首先發言。勸聶君改變決心。諸董事一致起立。勸聶君勿固執。並言此席非彼莫屬。如聶君決辭。必至引起困難。聶君不得已。始允就職。是日定議各事。因爲時已晚。展期下星期六日再議。

◎太平洋協會開會預誌

大陸報云。大太平洋協會定於星期五日十二時三十分在卡爾登西飯店開會。中國商會新總理聶雲台君及美國駐華商務參贊安瑙德君。均將演說。王正廷君將報告該會所擬築路事宜。英商會會長白克爾君爲主席。該會會員股將提出一修改組織案云。

◎國際聯盟會議陳請書　(再續)

(五)應恢復馬關條約之精神

(說明)今玆所謂馬關條約之精神。即朝鮮獨立問題是也。查馬關條約。爲中日戰後於一千八百九十五年所締結。其開宗明義第一條。即云『確認明朝鮮爲完全無缺獨立自主之國』。當中日未戰之先。日本與朝鮮訂立攻守同盟條約三條。其第一條亦曰。『鞏固朝鮮之獨立』。此世界各國所共聞者也。及一千九百二年一月三十日。英日在倫敦締結同盟。其約文之第一條。亦謂『兩國以互相承認清國及韓國之獨立。聲明不得爲侵略之趨向』。日俄之役。其先日本向俄政府提出協商六條。其第一條亦曰。『日俄兩國互相約定。重視清韓兩國之獨立』。俄國提出協商八條。第一條亦曰。『日俄兩國均重視其獨立及領土保全』。凡此皆與馬關條約第一條息息相關。無或刺謬也。乃日俄戰後。日人乘戰勝之餘威。遂視朝鮮爲囊中物。竟於千九百十年悍然不顧一切。而併吞朝鮮。對朝鮮爲不義。對中國爲違約。對於世界各國爲失信。叛盟寒約。背信棄義。莫此爲甚。其併呑朝鮮。迄今猶可視爲蠻力之侵略。在國際法上當然不能承認。且自歐戰告終。民族自決之聲浪。亦瀰漫寰宇。而斯拉夫族之許多共和國。亦緣歐和大會而建之。波瀾復國。猶太建國之說。亦爲世人所習聞。當此正義公道大倡之日。各國主持國際聯盟會議者。自宜以維持公道。消弭隱患爲急務。似不宜常聽日本之佔據朝鮮。使馬關條約爲片面。任意背棄。以貽東亞無窮之禍水。所以關於馬關條約之恢復。甚望各國公同判決也。

▲(二)對於各國者

(一)苛待華工華僑等條例。應一概廢除。

(說明)世界人類本屬平等。各民族自應相立。爲同等之待遇。且當此東西交通。貿易頻繁之際。尤宜敦睦邦交。增進國民交際。斷不宜妄分畛域。入主出奴。致滋民族間之誤會。引起國際間無謂之紛爭。乃各國對於華人。迄今猶沿習多年來不公平之條例。及不開明之習慣。施種種大背正義人道之苛待。如南洋英屬荷屬各島之於華僑。關於教育亦施種種無理之限制。使不得與工人享同等之權利。而荷屬各地之勒令華僑工人入籍。尤屬不合。美國在歐戰後主張公道。甚爲各國所崇仰。而對於苛待華工之例。亦不能根本取消。不能不謂非威德之累。夫吾國不明世界大勢之士夫。在昔亦有以蠻夷視各國者。然以交際日繁。同情心漸起。猜疑心漸泯。目今不但仇教仇洋之風大熄。且鄉曲細民。亦知保護教堂。保護外人之必要。且竭力履行之。而最惠待遇。且有專條。倘各國長此不變。其苛待華人之慣例。微特相激相盪。恐釀成不可預測之後患。去歲十月。南洋古突士埠華僑之慘禍。其見端也。且禮尙往來。禮讓之風。獨爲華人所崇尙。各國人自待。無乃太菲薄乎。況經此次歐戰之大教訓。尤應力消民族間之猜嫌。不特黃禍白禍之不祥名詞。應從此消滅。即對於某國某屬地民族。均應以人道主義爲歸。而以平等待遇救赴之。不然將來世界之大亂。恐不純在經濟問題。而肇端於人道問題矣。此所以關於華人待遇問題。請大會特別注重也　(仍未完)

◎商界總會董事會紀

上海各路商界總聯合會。昨日開二屆第三次董事會。到者過法定人數。呂靜齋主席。首將各科辦事細則草案。逐條報告。第一二兩條。照原案通過。第二條。王肇成謂應加研究。陸祺生謂文字上之修正。遂通過第四條根據總章。表決删去。第五條照原文通過。第六條文字修正通過。第七條原文正副主任。略有討論。照原文各科公舉通過。第八條照原文通過。第九條與第四條性質相同。公決删去。第十條公決取消。第十一條第十二條照原文略加修正。通過。結果將原案十二條删去三條。改爲九條。次公舉各科職員。會計科除已由大會選出鄔志豪馮志卿外。照辦事細則應成一科。公舉周豹元張秉鑫黃慎康張慕曾張鶴望。文牘科舉陳惠農林蔭成樊春王宗藩周之璜。交際科舉鄔鵬鵾吳亮生萬國安費良衡王兆豐秦志新。商務科舉俞國珍唐纖寅宋誠彰朱葭琯陳燮君阮景森。教育科舉邵仲輝陸費伯鴻陸文中周憲章陸文美。庶務科舉陸祺生孫東林李承甫李澤源黃啓漢金錦源黃文俊張會賞葛品生。調查科舉陳寶德徐麗洲王肇蘇張炳臣徐時隆嚴燮卿施獨舟陳廣海諸君。主席又詢各科限幾天成立。公決三天籌備完竣。鄔鵬鵾主張以禮拜三(即十二月十五日)下午七時開會。衆贊成。又次討論元旦祝典。公決休業一天。一律懸旗到會行禮。開茶話會。接次潘勵紳提議北京政府借急賑爲名。加收稅款。我等應與總商會表同一之態度。經衆詳細討論。結果公決一致反對。俞國珍提議。納稅華人會選出之工部局五顧問。正式就任時。本會應否有所表示。公決一致懸旗慶賀。俟有日期再通告各分會一致辦理。再次討論米貴問題。新閘路浙江路文監師路提議。王肇成報告米貴原因係奸商販米出口。與以前接洽經過情形。并提議發起糧食調查委員會。請王肇成起一具體辦法。再行公決辦理。山西路提議該區冬防伊邇。即須通知捕房。加捕站崗。衆贊成。松江商界聯合會爲印花稅事。函請一致反對。散會十二時矣。

◎經濟研究會幹事會紀

經濟研究會於昨日(十二月十二日)上午十時。假總商會開臨時幹事會。到會者馬寅初劉南陔盛丕華方椒伯楊端六徐滄水徐玉書李孤帆陸友白諸君。公推馬寅初爲臨時主席。討論進行方法。及草訂會章。當經公推方椒伯劉南陔徐滄水徐玉書四君分任起草。緣起簡章。並議定即以上次發起會到會之五十人爲基本會員。將來成立時。先選舉幹事十五人。分股組織委員會。以後觀會務之繁簡。隨時定幹事之額數。此項幹事會。純採會議制。以避領袖制度。嗣徐君滄水提議。先組織基金委員會。募集的款。以利進行。盛君丕華云。本會旣由商學兩界共同組織。學界同志供獻學術。則經費一項。自應由商界同志担任。衆皆贊成。並議定將來成立後。由幹事中推舉基金幹事。由基金幹事組織基金委員會。與幹事會並列。得行聯席會議。此外復聘請事務主任事務員等。處理會務。後李君孤帆報告設臨時事務所於南京路民康里三二二號。成立後假南京路東陸銀行三四層樓及屋頂花園爲會所。復定於下星期三(十二月二十二日)下午四時。在臨時事務所重開臨時幹事會。討論會章。定期開成立大會云。

◎上海學生會游藝三誌

上海學生聯合會開遊藝會助賑。業已預備就緒。昨日下午三時邀集各團體開談話會。徵求各方面意見。冀收最完滿之結果。其中精采之遊藝。昨日又有務本女學之古裝舞。及滬江大學之外國滑稽戲兩項加入。該會職員。聞擬於今日起遷入新世界北部辦事云。

◎蜀商力爭川鹽銷岸

上海蜀商公益會蜀商出口公會昨致北京電云。北京大總統國務院鈞鑒。湖北上浙五府一州。向爲川鹽銷岸。聞鹽務署忽主開放川之運商。廠商損失鉅大。固不待言。而川民特鹽務爲生。活者數以千百萬計。該岸一失。必致坐斃。川省爲中華民國版圖之一。川民亦我大總統之赤子。(怪詞)何偏重蘆淮。必欲陷川民於溝壑也。仰懇飭令鹽務署。速銷原議。則川民永感無旣。不勝叩禱之至。上海蜀商公益會蜀商出口公會同叩文。

◎本國製造之病理模型

上海中華職業教育社。爲提倡社會教育起見。擬製造各項實物模型。以廣衆覽。傳布智識。今秋適有留日學生葉公夐君。在日精研各項人體生理學用模型標本和各種玩具製造。學成返國。該社即延聘担任製造。場所即附設陸家浜中華職業學校內。所製模型。大都關於病理方面。如各項傳染病及梅毒酒病等。有數十種之多。出品非常精良。定價亦格外克巳。其推銷機關。一部分由上海棋盤街中華書局代理發賣。一部分由該校營業部經理。前月全國教育會聯合會開會於上海。各省教育代表至該校參觀。亦以是項模型實有裨於社會教育者不淺。紛紛定購。該校以製造伊始。大有供不應求之勢。現該校校長顧蔭庭君擬擴充範圍。組織正式工場。以期普及。並擬呈請教育部及農工商部給予相當之專賣權利。因是項模型。向來都是舶來品。自己製造。實爲破天荒云。

◎時間守約會籌賑游藝會

時間守約會開災賑大會傳單云。諸君啊。我們不都是中國的國民嗎。我中國四萬萬的人。不都是同胞嗎。那麼無論是那一省的人。不都是我們自家的弟兄嗎。現在八省的災情。想諸君都是已經曉得的。各處的籌賑聲也不少了。但這回事情是很大。受災的地方很多。況且現在是嚴寒的時候。諸君穿的很溫。吃的很飽。一定是沒有甚麼苦處了。但是一般受災的同胞。加上現在這樣的寒冷。那麼他們的苦楚。諸君不想也可知道了。敝會的力量雖是狠少。但是這個賑濟的義務。是不能夠推卸的。所以敝會商量發起這個義務籌賑的遊藝大會。所有本會內外熱心同志滬北公學兒童雙簧。王廷樑邢哈哈君南北雙簧。愛國女學火棍舞蹈。精武體育會武術。通俗教育團新劇。沈易文欹陳福福君滑稽魔術。青年會印度音樂。周書君三絃拉戲。董別聲君禮拜團全體。孫是娥女士改良灘簧。崔奈何君等廣東新劇。馬玉山公司售糖果助賑。最高尙最好的藝術大家到來幫忙幫忙。現在已經擇定於陽歷十二月二十號即是期一日夜。借座四川路靑年會。開這遊藝會。發出的票劵。是狠便宜的。一塊錢可以看兩次。諸君。我們都是當仁不讓見義勇爲的。一塊錢的用處雖少。其中有三樣益處。一來可以替八省的災黎請命。二來可以替諸君們造福。三來可以飽一飽眼福。那麼敝會開的這個會。不過是費一點精神。出一點力。都是替我們受災同胞設想。雖不見得什麼好處。全仗諸君熱心幫忙呢。現在票劵不多。諸君要看最有精神有價值的遊藝會。趕快到本會幷經售處購買票劵。上海東武昌路同德里第一家時間守約同志會謹啓。

◎華僑賑款已振豫災

華僑聯合會昨接北京華北救災協會來函云。前接貴會函稱。朝鮮京城中華總商會。募捐日金一萬元。請貴會迅向農商部收取。爲接濟急賑等因。當經本會函知農商部。復稱朝鮮中華總商會距助賑款日金一萬元。本部已函送內務部籌議賑災臨時委員會。彙送督辦賑務處等語。復由本會函知賑務處。復稱所有朝鮮中華總商會距助賑款日金一萬元。業已由處分配。逕撥豫省賑濟等語。相應將經過情形。函復貴會查照云。

◎策進會評議常會紀

國民大會策進會。昨日午後五時開第二十七次評議常會。公推盧煒昌主席。報告本月九日午後一時。與魯晉代表開談話會。用山東山西促進會及本會名義。通告各省區。定十年一月一日。在上海開代表會議。請追認案。通過。(惟日期須視各省區道路遠近再定)(一)討論上項通告文。無討論。交文書股修正。(二)報告天津出發代表朱定一曹慕管來函。報告在津接洽情形。(四)報告蘇州出發代表。唐豪張振遠黃滌之。司徒俠甫。李澤源。演講情形。(六)討論東吳第二中學來函。定本月十七日開關於國民大會之辯論會。本會應否派人與會。公決由幹事部派人。議畢散會。

◎第十三屆兒童演講會

靑年會商業夜校學生會國民義務學校。昨日(十二日)上午十時。開第十三屆兒童演講會。校長孫道勝主席。主講者謝炳炎君。題爲「自治之敵」。大致謂人獸之別。在乎自治。而諸君在幼年時期。已知自治之必要。乃有此自治之組織。實令人忱佩。而對於中國前途。尤有密切之關係。惟須注意者。不可如虎之急躁。狗之喜鬥。鼠之貪竊。豕之懶食。蛙之好言。猴之狡猾。蓋此六者。實爲自治之敵云。次學生自治會各隊隊長。報告進行。末殿以學生演說競爭。計講者八人。由陶奚舫評定甲乙。至十二時。遂散會。

止咳金丹　實在

止咳金丹

◎專科師範將開覽展會

黄家闕路上海專科師範學校。對於藝術教育。運動頗力。近該校爲發表學生成績。並思引導社會注意美育起見。特彙集本學期各級學生之圖畫手工作品數百種。將於陽歷正月元旦日起。開成績展覽會二天。現正從事選擇。預備分室陳列。幷開該校自迦寫生用石膏模型多種。擬在會場內出售。以供各學校急需云。

◎東吳一中滙辯員將出發

東吳大學第二中學校講學會。此次三中學滙辯。已選定彫龍部中英文部長周世勳滕圭二君。聞定於本星期五(十七號)。早車赴蘇。該會尙須開會歡送云。

◎東區救火會行落成禮

滬南東區救火會。在大東門外大碼頭前清䕶接官廳基址公地。建築三層樓洋房。爲儲龍所及辦公所。並將五六兩區原有之救火器具。併入該所外。開尙須募集的款。再向外洋添備新式之火龍。及一應器具。其內容現已佈置妥貼。初期十九日即陰歷本月初十日午後兩時。開會行落成禮。昨已柬請本埠各官廳各界。及本區各商號執事並會員等。屆時到會參觀云。

◎閘北救火會試演新器

閘北二段救火會新置救火帮浦汽車。定期在共和路操場試演。由該會函請閘北各機關團體蒞場參觀。嗣因天雨。延期至昨日下午二時半舉行。場中先期搭蓋三層樓高之蘆棚一座。下置柴薪燃料。澆以火油。屆時來賓陸續到場。遂於燃料中置火焚燒。雲時烈焰騰飛。燒至最高處。然後開水灌救。水力激射。着火即熄。洵救火之利器也。

◎賽球售票賑濟災民

各大學足球比賽。早經開端。而各大學足球隊之最奮勇者。尤推約翰與南洋兩大學。前星期兩校比賽之結果。一與一之比。茲聞二校將於陽歷十二月十四號。在約翰大學草場作最後之戰。熱心體育諸士女。多擬爭先前往。先睹爲快。惟聞約翰大學提議比賽日。凡須得座位者。須出票洋一元。(站觀者概不收費)收入之費。一併送入華洋義賑會。賑濟北方災民。此外幷設木箱數櫃。任人自由捐助云。

◎華僑聯合會董事會紀

華僑聯合會。昨日下午五時開董事會。李輝登爲主席。(一)文牘報告十一月二九號以後。兩星期經過情形。及收到函件各事由。(二)委員會將修改會章。逐條宣讀畢。主席付衆討論。陳炳謙謂會章關係重大。非全體董事到會公共研究。得多數之同意不可。是晚會議時間短促。董事請假者亦甚多。不如將修改會章。即送各董事徵集意見。限期繳還本會。再付表決。衆皆贊成。(三)討論籌欵建築該會房屋。陳炳謙首先認捐銀二千元。幷代銷照南報告。認捐銀一萬元。衆大鼓掌。(四)許冀公提出意見書。係關於會內切要之事。大衆極表同情。意見書云(本會爲華僑總機關。關係海外華僑甚巨。而會務之進行。非章程修改完善。不足以爲辦事之基。其地各會員入會願書證書徽章。及會員籍册。並各種厘定書類集册。均應置備完整。以收齊一之觀。此其一也。團體之成立。以建築會所爲永久之基。本會範圍已廣。設置宜周。急宜捐集巨欵。置地建築。竊意宜彷青年會之設備。則華僑返國。暫時旅居上海者。得假居本會。得種種之便利。現本會副會長陳炳謙。慨捐二千元。董事簡照南慨捐一萬元。爲提倡建築之費。吾人自應着實進行。務底於成。方不負二君之美意。此其二也。吾輩既忝膺董事之職。自應各盡其精神之能力。從事進行。俾會務日益發達。方足以爲吾僑胞謀幸福。實事求是。不可視爲玩忽。奉行故事。致染庸腐之氣習。而誤會務。雖有不敢爲僑界之功人。亦不可爲僑界之罪人。此其三也。國會參議員。係本會力爭。始得定額六員。蓋以代表華僑公意。爲保護華僑而設也。前次華僑議員。大都徒留虛名。於吾僑毫無實益。然亦因吾人自行放棄所致。今屆選舉。本會應先徵集各埠華僑同意。嚴重監督。不可仍前玩忽。致受人愚。此其四也。月報爲聯絡感情。互通聲氣。報告事實之重要關鍵。急應着手編輯。而月報之內容。尤當愼選材料。羅列名言偉論。以發揮意見。尤不可以敷衍了事。徒作會務報告書觀。此其五也。各處華僑近感于梓里兵匪擾亂。家室難安。倡議眞正民治之結合。本會職任所在。應爲彼等之後盾。合羣策羣力。要求政府。以達到目的爲己任。此其六也。法國儉工學生。報端所載。極其困難。本會應函詢儉工學生會。詳示眞相。要求外交部設法保護。此其七也。華僑教育爲根本急務。本會應添選專任教育科事務人員。研究保護鼓勵之方法。此其八也。歐戰和後。商業競爭。蓋華僑多佔商業地位。因種種影響。非固守舊制。所能圖存。經濟交通方面。尤闗切要。現組織銀行。雖間有人。而航運事業。尚未進步。擬由本會呈請政府。將所收沒德奧之輪船。租與華僑。以利交通。而運輸國貨。推銷海外。此其九也。上列九端。皆今日急要之務。是否可行。即請公決。)

◎中暹貨品陳列所之組織

華僑聯合會附設有中暹兩國貨品陳列所。爲提倡兩國之出產貨品。流通暢銷起見。茲探得該所草擬章程如下。(一)本陳列所陳列中暹兩國貨品。以期兩國貨品互相流通。暢銷商場爲宗旨。(二)本陳列所定名爲中暹國貨陳列所。(三)本陳列所以上海及旅暹華僑商界之有志人士。分担創始經費而組織之。(四)上海盤谷兩處。均設同一之國貨陳列所。任人縱覽。作爲買賣標準。俾可互相研究。廣充銷路。(五)中暹兩處貨價起落。匯水漲跌。概由兩處陳列所急電報告。即由陳列所轉告本地各商店工廠。以期彼此消息靈通。(六)暹地土產。及日用諸品。由暹商會或陳列所徵集寄滬陳列。中國之國貨。由上海華僑聯合會或陳列所。徵集寄暹陳列。(七)本陳列所議設職員名目如下。(一)總經理各一人。(二)顧問若干名。(一以兩處學高學博經驗卓著者充任。)(一)評議員若干人。(由工商團體担任)(一)中國陳列所幹事一人。書記一人(一)暹羅陳列所幹事書記各一人。(八)以上職員除幹事車馬費。書記薪水外。均爲名譽職員。(九)陳列所幹事。認有緊要事件。須請總理邀集顧問評議員集議表決。(十)常年經費。除創立諸人担任外。如有不足。可由兩處交易商家勸募墊補云。

◎閘北屠戶罷市解决

閘北華界寶邑境內之虬江橋寶山路寶興重各鮮肉莊。前因加收屠宰稅問題。相約罷市。已誌前報。茲悉各該店主。日前親赴寶山縣具詞。請求縣長維持後。雙方磋商就緒。業已增加二成。閘北一帶。計有三十餘家。每月約計共加洋一百八十餘元。現由昨日一律開市照常營業矣。

◎斛司罷工之餘波

北市恒昌德碾米廠。因斛司罷工。反對該廠。糾衆同盟不斛該廠之米。致受損失。是以該廠。於日前特提出理由。向碾米公所。要求函致仁穀公所詰問去後。昨經仁穀公所董事張樂君葉惠鈞等。邀到該斛司代表會議。藉以調解。所有斛力之事。行家已允貼給每石二文。斛司皆已允洽。至於米店方面。當俟上海縣公署示知嘉穀堂。不難解決。斛司等又以恒昌德之事。前經張樂君錢貴三葉惠鈞嚴少泉諸董事勸導。遵照仍令衆斛司照常辦理。其事已經圓解寢事。今該廠忽又事後發生異議。備函詰問。殊生枝節。幾仍由張董勸誡。担承調處。俾可息事云。

◎逸要犯法警難逃咎

行使大小僞幣之陸明園王金福二犯。奉審檢廳訊判各監禁三年。本月十一號。飭派法警蔣雲階汪鶴琴將陸王二犯送往漕河涇第二監獄執行。不料中途陸明園一犯乘隙逃逸無蹤。已紀昨報。茲悉脫逃者實係王金福。昨報誤作陸明園。該檢廳長據稟後。大爲震怒。以該法警二人祇押解上有鐐銬之罪犯二名。中途竟逸去王金福一犯。實屬異常疎忽。昨晨飭將蔣汪兩警提案研詰。除當庭鐐加申斥外。判令分別看管。限三日內將該逸犯王金福緝獲解究。

◎審廳書記舞弊偵查明確

上海地方審判廳書記官羅以祿。暨錄事趙德謨。承發吏姜士明。勒勸原告李清鶚銷案一案。前經檢察廳預審。將羅以祿及原案保人沈志高交保在案。現悉該檢察長。已將本案偵查明確。趙等實有犯罪行爲。已向審判廳刑庭提起公訴云。

◎監獄飯司亦如此蠻橫

西鄉漕河涇鎮。江蘇第二監獄飯司劉某之副手。至鎮上萬春糟坊購物。因被坊中扣除舊賬一千文。心不甘服。自將酒瓶擊破頭顱。復入內毀店中什物。反鳴警將該店主陳明甫。夥友宋春方。拘入區署。轉解上海縣警署。地方人士。聞之大爲不服。前晚邀同張信和。陳元和。張義和。泰記。協昌。復興。恒和。等各店主。約數十戶。在城隍廟內廳集議辦法。議決即日公禀上海縣公署。請將該飯司從嚴懲治。以安良善。而衛商民云。

◎煙酒署派員查稅

上海稅務總公所俞所長。昨奉財政廳會開。案奉省長公署訓令。案准全國烟酒事務署咨開。查江蘇煙酒費稅。比年以來。雖歷經整頓。而收數仍未暢旺。長此因循。終無成效可覩。敝督辦此次來蘇。業經祕密委員考察。已能悉其大槪。惟恐尙未周備。亟應委員調查。以資參考。查有前河南官產處處長何承霖。堪以派充委員長。林金藩何堯章堪以派充委員。馳赴蘇省各處悉心調查。何者應興。何者應革。詳加擬議。限期呈覆。以爲整理入手方針。除另委外。相應咨行查照。轉行財政廳暨各縣知事各稅所知照等因准此。合行令仰該廳即便分別咨行一體遵照此令等因到廳奉此。合行通令該所長遵照。此令。

◎請獎勵船主救護漁戶

上海機器冰廠公司船勞來字號。於本年一月四日。在離吳淞隣近東沙地方。由船主馬登君。救起漁戶難人陶才寶陶才富陶小寶李德如莊朝雲莊得友六名。供以衣食。隨帶至門司抵岸。一切費用。均由馬君担任。嗣由中國各口輪船船副會館克爾比君。函致江蘇特派交涉公署。當經交涉員函致駐日本長崎領事馮冕。查明復稱。是月十一日。准門司警察署。送由長崎警察署。轉交中國難民六名到館。此係由英國船主馬登救起。是日適有華丙船赴滬。即由本館籌款。購船票遣送登輪回滬云云。現克爾比君。又函致特派交涉公署。以馬登救護難民。供給衣食費用。仁風義舉。洵不可沒。請轉呈政府察核等語。許特派交涉員接函後。昨已據情呈請外交部核示矣。

◎宏生製藥社呈准立案

商人陳仕清。近籌資本五千元。在北京路創設宏生製藥社。專製咳嗽橋紅餅等。茲已組織就緒。特赴上海縣公署請求立案。給示保護。沈知事據呈後。昨已給發布告保護矣。

◎警務處傳令着制服

上海縣警察所。昨奉江蘇全省警務處訓令內開。案查警察服制施行細則第十四條。分大禮裝禮裝常裝三種。其常裝一項。無論何項警察人員。均於平常執行職務時服用。雖同條但書之規定內務勤時得不服用。係指平時而言。若遇有禮典公謁等事。當然服用。毫無疑義。蓋警係一種和平的軍人。不崇形式。無以顯精神。亦無以肅威儀。查現在警察官吏。如科長科員等。甘居於文弱一流。無可諱言。甚至執行外勤之警察官吏。以及各縣警吏。亦多以服便服爲快者。委靡不振。莫此爲甚。養成習慣。積重難追。本處長爲整飭精神。掃除積習起見。斷難長予優容。此後凡執行外勤警員。平時均須一律服用制服。其內勤警員。若遇有禮典公謁慶祝等事。亦須一律服用。倘有藐視公令。玩不遵行者。則惟有執法以繩其後。除分令外。合行令仰該兼所長。即便轉飭所屬一體遵行。愼毋玩忽。切切此令。

◎巡查鹽販登岸要道

蘇屬緝私第二營余營長。以時屆冬令。鹽梟正當上市之際。梟匪販私。尤以斯時最爲充斥。查南黃浦之周家渡及高昌廟之江邊碼頭。均爲步担販運私鹽來滬。渡浦登岸必由要道。亟應派船駛往巡緝。以杜偸運。昨特令派遊巡隊長江鳳興。帶領師船二艘。往駐該二處浦灘。以資隨時查緝而維鹺稅云。

◎北貨船在浦江遇盗

南黃浦長十八里一帶。地當荒僻。浦面遼闊。盗匪充斥。前日又有申開往平湖嘉興之提船歐辨生。裝載車糖二百包。及北貨桐油等貨。駛至該處。時已將暮。突來小船三艘。盗匪十餘人。內有身穿灰色布舊軍衣軍褲者二人。手中皆持有石塊及鐵器木棍刀械等凶器。喝令停駛。歐見勢不佳。意圖逃遁。被盗用石鐵擲擊致傷船頭。無奈停駛。盗黨遂躍上歐船。四面搜擄。計刦去現洋六十餘元。又桐油十餘桶。見無細軟之物。遂駕小船向南而去。昨日歐因離滬尙近。將船開回上海。向貨主報告。開單代爲報請水廳官廳。一面雇工匠將船頭修理。聞所受損失共約二百餘元云。

◎水警病院暫訂辦法

『江蘇水上警察廳第一區官警病院暫訂辦法』(第一條)茲因各隊辦公處附近。幷無公產房屋廟宇會館等所可借。故由區長捐廉。先就閔行鎮建築江蘇水上警察第一區病院一所。作爲全區長警養病所。將來如有款項。再行逐漸推廣。(第二條)各長警一經患病。除願自行醫治者聽便外。均可送院療養。倘係因公拒傷。尤應特別看護。(第三條)各長警如因勦匪捕盜。被拒受傷入院送治者。所需藥費。概由院中發給。倘係患病者。院中資助一半。惟楊梅結毒等疾。應由本人自應出資。各就餉內繳還。(第四條)入院醫治者。各長警應需伙食。由院墊付。仍於月終在該警餉項下繳還。(第五條)入院醫治之各長警。應需茶炭手巾牙粉燈油紙張等項。槪由院中資助。(第六條)院中備有病時春夏冬衣褲鞋帽等件。長警有病入院時。須令一律更換。以資清潔。而免傳染。原來衣服等件。責令管理員飭院役洗滌清淨。妥爲保存。俟病愈出院時發還。(第七條)病人在院寒暖飮食。應由醫生協同管理。督飭院役妥爲照料。倘其病人自行購買食品。須先報經醫生認許方可。(第八條)如病沉重無可挽救者。移置於息影室內。俟其病故。卽爲買棺成殮。如有就近家屬。應先知照來院。眼同收殮。其棺木倘不回籍。即爲埋葬公地。幷爲立一石碑。剖明故者姓名籍貫。以資便認。(第九條)官長病故後之埋葬費。向有議會及士每名向奉廳賞給十元外。倘實不足。由院担任。其埋葬公地已由本院購買備用(第十條)全院經常費用。遵照廳頒辦法大綱第二條之規定。區長暨所屬各隊長。每月各捐薪洋百分之二。其餘各官佐。每月各捐百分之一。不足之數。由區隊長設法補助。(第十一條)院中一切事宜。由區長率同各隊長督飭辦理之。(第十二條)院中設正醫生副醫生各一人。均聘西醫。係義務職。不支薪水。每月共贈夫馬費二十元。由區長聘請。(第十三條)院中設管理員一員。就各巡官內輪派。(第十四條)院中平時設員役二名。倘病人較多時。臨時添設二名。均由水巡中輪値之。(第十五條)如有未盡事宜。隨時增減。

◎頃刻電車齊駐足

前晚八時許。英美電車公司往來提籃橋滬甯火車站之七路四十六號電車。由南往北。駛經北浙江路轉角。因軌道損壞。越出範圍。致五六七三路電車交通爲之阻斷。自界路轉角處起。至垃圾橋止。電車啣尾相接。不下數十輛。直停至一小時之久。始陸續駛至浙江路偸鷄橋(卽老閘路)將車掉頭。分別往南開行。由北往南之軌道。並未損壞。故滬甯車站往南之車。則仍照常通行。當該公司西人得報。立即携帶器具材料。率同小工榜匠人等乘坐汽車。駛抵該處趕修。至十時許方得復原狀云。

◎賣淫者之可憐

住西華德路某號向操淫業之甬婦王洪氏。前晚在馬路上嘱令某甲前往狎游。被捕查見。以其違犯。因卽將氏拘入捕房。轉送公廨押候解究。

◎閘北迷路小船哥

前日由四區崗警。查獲年約十歲之迷路男孩一口。詢其姓氏籍貫年齡住址。均不能答。惟知名喚阿榮。口操無錫音。隨父駕舟來滬云云。奉顔署長諭送交慈善團留養。聽候出示招領。

◎姘夫洩憤揮巨斧

住五區三分所待時路之鹽城人沈玉堂。有弟媳王氏。與海州人施有林私姘。被沈偵知。將施逐出。詎前日施携斧至沈處尋姘。當被搗毀器皿什物。由沈鳴警拘所。控請究辦。經王署員質訊屬實。判解司法科核辦。

◎小媒妁屢次不到堂

黃阿毛狀訴陸毓林。以爲媒聘娶趙阿林之女翠英爲由。詐欺去洋二百三元。前奉地方審判廳訊明。判決着陸繳出洋一百八十元。給黃照領。餘他請求駁回在案。茲悉陸毓林奉判不服。邀請律師提起控訴。奉諭核准。飭傳案中一干人證。於前日下午開庭審理。黃阿毛偕證黃柏生潘林人等投訴。陸毓林不到。由律師代爲陳述。官問陸毓林何以又不到案。照本案開庭數次。陸自第一次到案訊供。交保出外後。直至今日還不到庭。實屬藐視法庭。當庭宣告辯論中止。判黃等一干人証退去。候陸到案再審。

◎拐幼妹以法律解决

江北人伊榮山。家居漢中里六十二號。有幼妹小字三妹。今年十九歲。前年憑媒許配與原籍周蓮和爲室。惟未成婚。不料十月十六日。三妹忽然走失。伊卽同長妹强伊氏四出偵查。始探悉爲南成都路陶桂記水木作內汽車夫楊寶富誘匿。至十七日楊卽請假四天。乃向之根究。楊遂央出唐阿寶馬奶奶出爲向伊和解。願作媒證。所有周姓方面。令楊出貲退婚。伊一一首肯。惟令楊寶富調場立據。彼等允之。約定前日在閘北某茶肆解决。屆時楊果到場。先出洋五元。付交伊爲往江北川資。而伊已鳴警守候。遂將楊並洋元一併均送四區警署。移送鮑方廟。由檢察官訊供。判將楊收押。限交三妹。幷補提唐阿寶等到案再訊。洋五元存案。伊兄妹退去候示。

◎電車上小竊一大批

法捕房西探長石維也君。邇以界內電車上發生摸竊之案。已有數十起。故特傳諭各探捕。嚴行查緝。現爲探目徐阿東等。偵悉有大批摸竊。匿居浦東陸家嘴。前日下午。前往該處報告警局。協同至該屋內拘獲湖北人王春林梁長生楊寶林陳福根李友德孫長法胡小友俞狗子。及婦人胡陳氏等九人。抄出皮夾數十只。及現洋等物。一併帶回法捕房管押。昨日傳同原告徐仁寶王德貴畢金利金文卿李雨仁等五人。將王等解送法公堂。先由原告等相繼上堂。稟明被竊情形。王等供認摸竊不諱。婦人胡陳氏供。婦人兒子吳光金。亦係摸竊度日。現在天津被捕禁押。故婦人無奈。在王等處帮傭過活。中西讞員會判王梁兩人各押西牢十八個月。楊陳兩人各押一年。胡李孫三人各押六個月。俞押二個月。陳氏押一個月。期滿一併永遠逐出租界。

時評 三

●資本者底利用

辦工廠的大半以慈善家自居，好似辦工廠專爲救濟工人的，其實處處利用工人生計困難。辦廠辦得順利，可以施行種種高壓手段，使工人做他底牛馬，不敢違拗，遇有困難或危險的時候，又把工人生計的話抬出來，驚動他人的聽聞。

話雖如此；工廠困難時工人所受的慘痛是實在的，我們决不能因資本者利用而漠視不顧，所以資本者底利用，一時頗難打破，只能一方面設法維持工人底苦生活，一方面帮助工人立增進地位的基礎。（際安）

……大驗
顧 止咳金丹之廣告諸君 逢人稱點 以故登門求索絡繹不絕 陸續贈出二萬餘服 特來道謝日必數十起 本藥房樂此不疲 繼續贈送 倘望諸君 遇有貧苦之咳嗽人 隨時指引前來 本藥房立即施給不取分文
上海卡德路山海關路口善昌里造福齋大藥房發行 電話西字一千三百九十六號

商務行情

各國匯票

昨逢星期日本埠中西銀行循例休假各國匯票及金融行市不錄

金市

十二月十二號金市收盤行情如左（每條）

品名	價
現貨條金	三百二十六兩
足赤條金	三百三十三兩
沙金合赤	三百三十四兩
銀樓同行十九家現成赤首飾	每兩價洋四十八元五角
首飾紋銀	每兩價洋一元六角五分
一月份標金開出	三百二十八兩五錢
一月份上午價軟	三百二十七兩
一月份上午疲連	三百二十六兩三錢
一月份上午最低	三百二十五兩
一月份午前復升	三百二十六兩五錢
一月份午前最高	三百二十七兩八錢
一月份午前再軟	三百二十六兩九錢
一月份標金午盤	三百二十七兩一錢

上海證劵物品交易所

中華民國九年十二月十一日舊歷十月初二日（星期六）（前市定期行情）

品名	期盤	價
元年六厘	十二月開盤	一四元五〇
又	十二月二盤	一四元三五
又	十二月收盤	一四元三五
又	一月期開盤	一四元六五
又	一月期二盤	一四元五五
又	一月期收盤	一四元五五
三年六厘	十二月開盤	七一元三〇
又	一月期開盤	七一元三〇
四年六厘	十二月開盤	七八元〇〇
又	一月期開盤	七八元七〇
五年六厘	十二月開盤	五一元五〇
又	一月期開盤	五一元三〇
七年長期	十二月開盤	三四元九〇
又	一月期開盤	三二元四〇
七年短期	十二月開盤	八八元九〇
漢冶萍股	十二月開盤	二六元九〇
又	十二月收盤	二七元一〇
又	一月期開盤	二七元一〇
又	一月期收盤	二七元一〇
華商電氣	優十二月開盤	一九元八〇
又	十二月收盤	一〇元〇〇
又	一月期開盤	二〇元〇〇
又	一月期收盤	二九元〇〇
華商電氣	普十二月開盤	一六元六〇
又	十二月收盤	一六元〇〇
又	一月期開盤	一七元一〇
又	一月期收盤	一七元〇〇
華洋德律風	十二月開盤	七八兩五〇
楊樹浦紗廠	老股十二月開盤	二三兩一〇
本所股票	十二月開盤	五三元八〇
又	十二月二盤	五三元〇〇
又	十二月收盤	五四元二〇
又	一月期開盤	五六元九〇
又	一月期二盤	五六元一〇
又	一月期收盤	五六元〇〇
通州棉花	十二月開盤	二三兩九〇
又	十二月二盤	二三兩八五
又	十二月收盤	二三兩八五
又	一月期開盤	二三兩八五
又	一月期二盤	二三兩九〇

錢市

十二月十二號北市銀洋銅元小洋錢市行情

品名	價
龍洋開盤	七錢一分五厘七毫半
鷹洋開盤	七錢一分五厘七毫半
江南小洋	六錢三分二厘七毫半
廣東小洋	六錢三分二厘七毫半
銀拆開盤	三錢四分
銅元開盤	一百九十七千五百文
龍洋收盤	七錢一分六厘五毫
鷹洋收盤	七錢一分六厘五毫
江南小洋	六錢三分三厘
廣東小洋	六錢三分三厘
銀拆收盤	二錢八分
銅元收盤	一百九十七千五百文
衣牌收盤	一千四百十三文
八開角洋	一百二十四文
小洋貼水	每角十六文

糧食

昨日滬南各米大盤行情如左

品名	價
高北幫廠白粳	九元四角次八元八角
高南幫廠白粳	九元二角次八元五角
高機北幫洋秈	八元八角次八元六角
高機廠新客尖	八元四角次七元五角
錫幫河機新粳	九元二角次八元七角
泗涇河機新粳	八元六角次七元九角
高機新白通元	八元八角次八元四角
高機杜子和米	八元八角次八元四角
浦東河機新粳	八元六角次八元二角
蘇同河機新粳	八元六角次七元九角
南幫河機陰元	八元四角次七元七角
蘇同河機蘆尖	八元四角次七元八角
青角河機新粳	八元七角次八元一角
青角河機蘆秈	八元五角次七元九角
練塘河機白粳	八元二角次七元九角

麵粉麩皮

昨日上海麵粉交易所做開四個月期行情如左

品名	月期	價
麵粉前盤	十一月期	二兩〇四分七五
又	十二月又	未開
又	正月標準	二兩七分七五
又	二月標準	二兩〇九分二五
又前收盤	十一月期	未開
又	十二月又	未開

品名	月期	價
又	正月標準	二兩〇三分
又	二月標準	二兩六分七五
後市開盤	十一月期	未開
又	十二月又	二兩〇九分二五
又	正月標準	二兩一錢一分半
又	二月標準	未開
又後二盤	十一月份	二兩〇八分
又	十二月又	二兩〇九分二五
又	正月標準	二兩一錢一分
又	二月標準	未開
又後三盤	十一月期	二兩〇七分七五
又	十二月又	二兩〇九分
又	正月標準	二兩一錢〇二五
又	二月標準	二兩一錢〇五厘
又後收盤	十一月期	二兩〇六分
又	十二月又	二兩〇七分五厘
又	正月標準	二兩一錢
又	二月標準	未開
麵皮標準	十一月期	一兩八錢九二五
又	十二月期	一兩九錢〇五厘
又	正月份期	一兩七錢七分
本所股票	十一份期	未開
又	十二月期	一百二十兩七五
又	正月份期	一百三十一兩
又	二月份期	未開

雜糧

十一月初三日本埠杏花樓售開雜糧行情如左 每担

品名	價
河南生仁	四兩九錢五分
山東生仁	四兩八錢五分
懷遠黃豆	二兩九錢六分
大連黃荳	三兩二錢二分
中路芝蔴	五兩五錢五分
宿遷芝蔴	五兩六錢八分
溪口芝蔴	五兩八錢二分
膠縣花生	三兩七錢五分
明光花生	三兩二分

肥皂

昨日各牌洋皂行情如左 每箱

品名	價
百念塊祥茂皂	四兩八錢五分
二十條祥茂又	四兩三錢
百四十北忌又	四兩八錢五分
百四四戲法又	五兩五錢
百四四車輪又	四兩四錢
百四四蜘蛛又	四兩三錢五分
百四四萬字又	四兩七錢五分
百五十公昌又	三兩五錢
百十五渣厘又	三兩五錢
二十條公昌又	三兩三錢五分
百四十必地又	三兩五錢
百六十祥昌又	三兩五錢
二十條祥昌又	二兩三錢七五
百六十公安又	二兩四錢七五
二十條公安又	二兩三錢七五
百六十茂昌又	二兩四錢七五
二十條茂昌又	二兩三錢七五
百六十祥順又	二兩四錢七五

機器紙

龍章造紙廠十月份自燈連史行情以左 每擔

品名	價
十五刀頂字連史	九兩三錢
十五刀元字連史	九兩一錢
十五刀頭字連史	八兩七錢
十五刀特字連史	七兩八錢
十五刀餘字連史	七兩六錢五
十五刀雙攀連史	八兩九錢
十五刀攀字連史	八兩六錢
十五刀字潤毛邊	七兩二錢

西菸

本埠西烟市面因產地蘭州來源甚鮮新貨到埠見旺客幫銷路寥寥市形平淡價格步鬆甚各幫銷場尚厚其勢復看硬之象今將行情開列如左 每擔

品名	價
超等新西菸	三十五兩
頭等新西菸	三十三兩
二等新西菸	三十一兩
三等新西烟	二十九兩
四等新西烟	二十七兩

糖市

糖市新產頗佳來源見湧市價步降茲將糖市行情如左

品名	價
太古五溫火車粉	十七兩八錢
又四溫牛車粉	十三兩五錢
又四溫五車粉	十三兩三錢
又四二火車粉	十三兩九錢
又三溫七五粉	十二兩八錢
又三溫牛車粉	十二兩五錢
又三溫火車粉	十二兩七錢
又火車上白冰	十八兩
怡和四溫火車粉	十三兩
又三七五車粉	十二兩八錢
又三溫牛車粉	十二兩七錢
新潮陽上青糖	八兩二錢
棉湖嘉興莊赤	十一兩八錢
頭號小呂宋青	九兩五錢
二號小呂宋青	八兩九錢
三號案呂宋青	八兩六錢
四號小呂宋青	八兩三錢

占蠟

昨日埠售開白臘柏油市價如左 期担

品名	價
米心川占	一百二十八兩
提尖白占	一百二十五兩
統貨川占	一百十八兩
重砠莆油	十四兩五錢
尖牛莆油	十三兩六錢
蘇城車油	十三兩四兩
江西車油	十三兩二錢

煤油

昨日各種煤油市價如左 每箱

品名	價
美孚老牌	六元三角五分
老虎牌油	六元二角五分
老魚牌油	六元三角五分
僧帽牌油	五元九角五分
僧帽散倉	五元三角
鷹牌老油	五元九角五分
鷹牌散倉	五元三角

油餅

昨日滬南采裝堂油業頒記號到金祥順沙船由兒裝油來申昨市全行交易 開出各油件數市行情如左 每擔

品名	價
夾槍生油	八兩九錢
輕皮生油	八兩五錢
路莊豆油	九兩四錢
十字牌油	五元七角四分
十字散油	五元〇九分
紅星牌油	六元三角五分
幸福牌油	六元二角五分
花旗牌油	五元二角五分

苧麻

近日各路來源甚多市價步降茲將行情如左 每担

品名	價
奧國川頭號寒絲蔴	十七兩六錢
又二號寒絲蔴	十六兩八錢
又三號寒絲蔴	十五兩八錢
又統票寒絲蔴	十六兩一
太子廟頭號春絲蔴	二十一兩
又二號春絲蔴	十九兩二錢
又三號春絲蔴	十八兩六錢
沅江標興春絲白蔴	二十一兩

桐油

近日桐油市情到貨稀少內銷運頗兼之洋莊定辦致市看疲現各號擬備冬貨故現價市稍升一二錢之譜茲將行情如左 每担

品名	價
本支南規桐油	十兩〇八錢
本支北規桐油	十兩〇四錢
桶白南規桐油	十二兩〇一錢
德昌京方北規	十四兩
祥源德正茶油	十七兩六錢

花衣

昨日本埠銷開花衣大盤市價如左

品名	價
通州新白花衣	二十二兩四錢
上海新白花衣	二十二兩
火機新白花衣	二十二兩
餘姚新白花衣	二十二兩五錢
太倉新白花衣	二十一兩五錢
南路新白籽花	十一元
北路新白籽花	十二元

本廠紗

昨日本埠各種本紗價如左 大包

品名	價
十六支紅團龍紗	一百二十八兩
二十支雙象紗	一百二十八兩
十六支寶鼎紗	一百二十八兩
十六支文明紗	一百三十五兩
十六支人鐘紗	一百二十六兩五錢
十六支雲鶴紗	一百二十八兩
十六支飛馬紗	一百二十八兩

船期

進口輪船

十二月十二號（初三）禮拜日進口

船名	由	公司
新寧紹	由寧波	寧紹公司
新北京	由寧波	太古公司
新銘	由烟台	招商總局
瑞和	由長江	怡和洋行
華利	由長江	三北公司
聯益	由長江	太古公司
綏陽	由香港	太古公司
浙江	由青島	太古公司

出口輪船

十二月十三號（初四）禮拜一出口

船名	開往	公司
江華	開往長江	招商總局
聯和	開往長江	怡和洋行
綏陽	開往浦口	太古公司
四川	開往香港廣東	太古公司
大德	開往通州揚州	大達公司
新北京	開往寧波	太古公司
新寧紹	開往寧波	寧紹公司
官陞	開往汕頭香港廣東	怡和洋行
同陞	開開香港	怡和洋行
裕生	開往烟台天津	怡和洋行
新濟	開往福州	招商總局
同華	開往厦門汕頭	招商總局
大寧	開往崇海	大達公司
海門	開往崇海	聚豐公司
新銘	開往福州	招商總局

十二月十四號（初五）禮拜二出口

船名	開往	公司
郡陽	開往長江	太古公司
瑞和	開往長江	怡和洋行
大順	開往通州揚州	大達公司
浙江	開往烟台天津	太古公司
江天	開往寧波	招商總局
寶華	開往定海石浦海門	平安公司
大甯	開往崇海	大達公司
長和	開往崇海	裕崇公司

十二月十五號（初六）禮拜三出口

船名	開往	公司
寧紹	開往長江	寧紹公司
華大	開往長江	招商總局
聯益	開往長江	太古公司
威陞	開往香港廣東	怡和洋行
新疆	開往通州揚州	太古公司
大和	開往長江	大達公司
萬利	開往威海煙台天津	太古公司
通州		元 公司

十二月十六號（初七）禮拜四出口

船名	開往	公司
吉和	開往長江	怡和洋行
江裕	開往長江	招商總局
永安	開往定海石浦海門	永安公司
大濟	開往通州揚州	大達公司
武昌	開往長江	太古公司

十二月十七號（初八）禮拜五出口

船名	開往	公司
安慶	開往長江	太古公司
鴻和	開往長江	怡和洋行
德安	開往青島	太古公司
鎮安	開往汕頭香港廣東	太古公司
奉天	開往威海烟台天津	太古公司

十二月十八號（初九）禮拜六出口

船名	開往	公司
吳淞	開往長江	太古公司

上好嬰孩牌香烟

大昌烟公司總發行

京漢鐵路各大站行車時刻暨價目表

民國九年一月一日起改訂

站名	第一次（北京至漢口直達快車頭二三等每日開行飯食俱備）	第三次（北京至漢口直達快車頭二三等每日開行飯食俱備）	頭等票價（將頭等票價減三分之一即爲二等減三分之二即爲三等）
北京前門	早八·開	下午九·開	
西便門	八·十三分開	不停	四角五分
跑馬場	八·十六分開	九·十六分開	四角五分
長辛店	八·四十三分到 八·五十八分開	九·四十分到 九·五十分開	九角
琉璃河	九·四十七分開	不停	一元八角
高碑店	十·四十分開	不停	三元一角半
保定府	十二·十九分到 十二·三十六開	夜十二·二十八分到 十二·四十三分開	五元四角
正定府	四·二十分到 四·三十分開	[illegible]	九元六角
石家莊	五·二十六分到 五·三十六分開	[illegible]	十元〇五分
順德府	八·五十七分到 九·二十七分開	[illegible]	十四元一角
彰德府	夜十二·〇一到 十二·十一開	[illegible]	十八元一角
衛輝府	一·五十九分開	[illegible]	廿一元一角
新鄉縣	二·三十三分到 二·四十八分開	[illegible]	廿二元一角
黃河北岸	三·五十九分開	四·三十分開	二十四元
黃河南岸	四·二十一分開	四·五十二分開	廿四元一角
鄭州	四·五十九分到 五·十三分開	[illegible]	廿五元二角
許州	早七·〇九分到 七·二十四開	[illegible]	廿八元二角
郾城縣	八·四十一分到 八·五十分開	[illegible]	卅元一角
駐馬店	九·五十八分到 十·〇八分開	[illegible]	卅二元一角
信陽州	[illegible]	[illegible]	三十六元
新店	三·二十六分開	四·十九分開	卅七元
廣水	四·二十七分開	五·十九分開	卅八元
花園	五·五十八分開	六·三十七分開	卅九元
孝感縣	六·五十七分開	七·二十七分開	四十一元
漢口江岸	八·四十分開	九·〇七分開	四十二元
漢口大智門	八·五十分到	九·十五分到	四十二元
漢口玉帶門			四十二元

站名	第二次（漢口至北京直達快車頭二三等每日開行飯食俱備）	第四次（漢口至北京直達快車頭二三等每日開行飯食俱備）
漢口玉帶門	早八·開	下午八·開
漢口大智門	八·十六分開	八·十五分開
漢口江岸	[illegible]	[illegible]
孝感縣	[illegible]	[illegible]
花園	[illegible]	[illegible]
廣水	[illegible]	[illegible]
新店	[illegible]	[illegible]
信陽州	[illegible]	[illegible]
駐馬店	[illegible]	[illegible]
郾城縣	[illegible]	[illegible]
許州	[illegible]	[illegible]
鄭州	[illegible]	[illegible]
黃河南岸	[illegible]	[illegible]
黃河北岸	[illegible]	[illegible]
新鄉縣	[illegible]	[illegible]
衛輝府	[illegible]	[illegible]
彰德府	[illegible]	[illegible]
順德府	[illegible]	[illegible]
石家莊	[illegible]	[illegible]
正定府	[illegible]	[illegible]
保定府	[illegible]	[illegible]
高碑店	[illegible]	不停
琉璃河	[illegible]	不停
長辛店	[illegible]	[illegible]
跑馬場	[illegible]	[illegible]
西便門	[illegible]	不停
北京前門	[illegible]	[illegible]

附往來長辛店豐台行車時刻表 [illegible]

附往來北京長辛店琉璃河周口店行車時刻表 [illegible]

附往來長辛店坨里北京行車時刻表 [illegible]

附往來高碑店梁格莊行車時刻表 [illegible]

附往來漢口孝感行車時刻表 [illegible]

附往來高邑臨城行車時刻表 [illegible]

附往來北京保定等處客車時刻表 [illegible]

京綏鐵路行車時刻表

豐台開 上午八點三十五分（直達客車）… [illegible]

平地泉到 … [illegible]

預防花柳奇藥 愛克憐

德國六零六新出只能醫梅毒眞是藥要克憐◎防梅淋中毒神◎又可既能防此五淋消◎諸君如用此無形常備▲男女於患幸福無窮

每瓶一元外埠郵費加一

上海中華化學工藝公司 上海三馬路西首巡捕房對面 電話中央五七五五

經售處○杭州商品陳列館○南昌寶豐大藥房○北京華福大藥房 左海華歐藥房 瑞青大藥房

上海振華油漆有限公司

註冊商標

本公司自設廠製造各色油漆以來頗蒙用戶歡迎樂購故又督工煉製上白鉛粉純紅鉛丹白石膏粉徽嚴生漆川廣顏料並代客包打光粉牙粉各種石粉各項漆料應有盡有價目克己以副惠顧諸君之意 總發行所虹口天潼路口一百〇六號 電話北三一一六 製造廠小沙渡潭子灣

美國老牌 棉帆布

本公司自運美國完達白雷 WOODBERRY 棉帆布厚薄均備賜購者請到四川路三十九號本公司或虹口東西華德路日昇里棧成記是禱 永盛公司

地產出售

有地約五畝坐落近近楊樹浦平涼路北華盛路東如欲購者請向南京路光華眼鏡公司徐君接洽

久咳丸…每瓶內有驗眞劵一張形如鈔票交上海總發行所可換…

上邊印的兩個長點同兩個短點本是個平常的科學符號但是注意他的人很少本館因爲照相的一事也是個科學作用特把這個四點叫出來請大家猜一猜如猜中了趁這秋高氣爽衣單神清好辰光到本館照一張丰彩滿意的相片可以得點優待猜中的酬謝辦法貼在本館照相室內…研究科學照…

覺悟

民國日報 第四張

中華民國九年十二月十三日

評論

●工人底兩個好教訓（力子）

南京機織工人大鬧議會以後，那些沒良心的主筆先生，又要開口罵工人太無程度了。 其實，打人的事，未必真是工人主動。 有些工人恐慌到極點，不過怕將來沒有飯吃；就算見解有些不對，但爲要吃飯的緣故，總是可以原諒的。 打議會、打議員，固然不好：但其中也許別有主動的人，這個罪名怎能完全推在工人身上呢？ 但是工人在這件事上，却可以得到兩個很好的教訓。

一、繭行開放不開放，總是與農工生計極有關係的問題，工人必須先有充分的研究。 果認開放爲有害，應當怎樣對付，也須慎重考慮。 現在南京機織工人，怕只聽了幾個機坊老板底說話，便以爲生計將從此斷絕，非和議員拚命不可。 又適遇官廳和議會，感情十分惡劣。 所以直接爲機坊老板所利用，間接更不免爲官僚武人所利用；我眞替他們痛惜。 從今以後，工人對於自身利害有關係的事，須下一番切實研究的工夫，不要隨便聽資本家和保護資本者底驅使。 更進一層說，議員雖號稱人民代表，然實在和工人完全隔絕。 即如這件事，在議員方面，自然能說出開放繭行的許多理由，但我相信他們未必曾替二三十萬的機工想過。 就算眞正想過開放繭行於機工絲毫無害，也須把所以無害的理由，對機工們詳細演講，才可解除誤會，消弭禍根。

但議員們何嘗能如此呢？ 工人不可因此覺悟現在的代議制未必能爲農工謀幸福嗎？

二、這次風潮中，工人方面是集中於所謂「綢緞業公所」的。 這綢業公所可算是機工間組織的團體嗎？ 不是！ 不是！ 這是完全由綢業中的資本家組織的。 因此，我們更可明白，反對開放繭行的人，本來是綢業中的資本家，他們爲自己底營業計，自然要想壟斷繭市的呀！ 還有綢業公所底五位董事，他們難道也和機工一樣見識，不知道搗毀議會是萬萬使不得的事嗎？ 原來他們十分和官場接近，對於工人，只想驅策利用，何嘗眞爲他們計較利害。 工人在不識不知中做了傀儡，將來眞要懲辦禍首，却還只是工人晦氣！ 哎喲！ 工人受了這種教訓，還不覺悟到資本家底團體總靠不住，非自己趕快起來組織眞正的團體不可嗎？

至於沒良心的主筆先生，還要把這件事牽扯到勞動運動上面去，那是有覺悟的工人斷斷不會相信的。

科學

●近世科學底「眞因」（三十二）

The Realities of Modern Science

By John Mills（陳廣沅譯）

第十一　率 Rate

第九圖，示一條路的縱剖面。 有兩根軸，OH和OV，叫我們可以由彼等底交點定出路上任何點的位置。 譬如，我們表明沿OH量的距離爲H，沿OV量的爲V。 相當於H的每一個數值，就有一個V的數值，那V的數值不是隨便的，却要H值正定出一點在表明這條路的曲線上。 換一句話說，當H變時V也變，因爲V的數值倚着H。 所以每每說，H是一個獨立的變數Independent rariable，V是一個倚靠的變數Denpedent rariable，又說是H的函數。 由圖上所示出的一個特例看起來，由一點到那點的斜坡不同，就是斜坡自身也是H的函數。

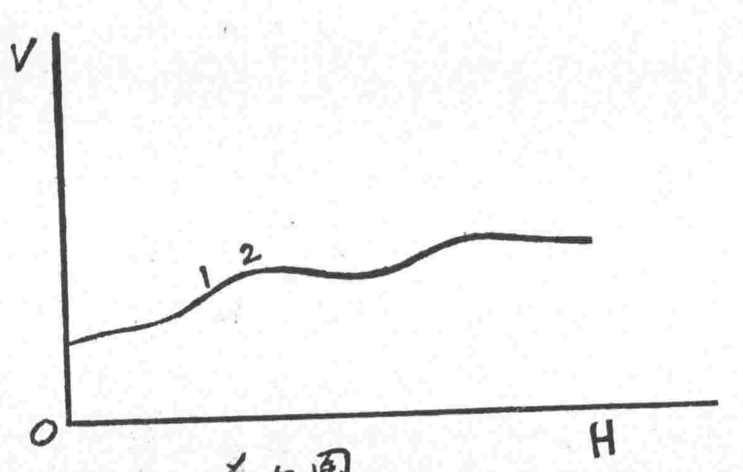

第九圖

在1和2之間，——由第十圖的放大看出來，1的軸數爲H_1，V_1，2的軸數爲H_2，V_2，——其平均斜坡就是V_2-V_1與H_2-H_1的商數。 這明是1和2中間一條虛線的斜坡。 如果把2選近了1（就是，差數H_2-H_1趨〇），這個虛線很相近地爲在1點切於這曲線的切線。 所以在無論哪一個已知點上，對於H說，V變的眞正率就是在那一點切於這曲線的切線的斜坡。 我們可以用圖解法尋出率來，要怎樣準就怎樣準地繪一根切線。 抽象地說，我們可以界說率爲，獨立變數差趨〇時，倚靠變數差與獨立變數差之比所趨的極限數量。

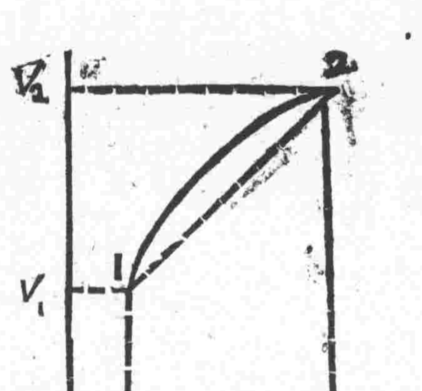

第十圖

在這一個路的例子裏，兩個變數總是距離，那兩距離同以某點爲準量繪起來的。 含有不同變數的例子也可以這樣辦，譬如一個自行車。 在這個例子裏，我們一定需兩個點子，一個爲時間的標點，一個爲空間的標點。 相當於無論甚麼時間，譬如說t_0當然在我們所假設爲〇時間之後，這個自行車將離開空間的標準點一個距離。 所以能繪出一個圖來像十一圖。 位置變對於時間變的率，就是這車的速率，在每一個時候就由這曲線上相當點切線之斜坡表出。 所以這個圖底具體意思，就是一個車子本來停在原點〇，停了t_1的時間。 在t_2時候得了最大速率。 這個速率保存着直到t_3，以後就漸漸地緩慢直到t_4就停止了。 其餘圖中所繪出的，皆是停止時期。

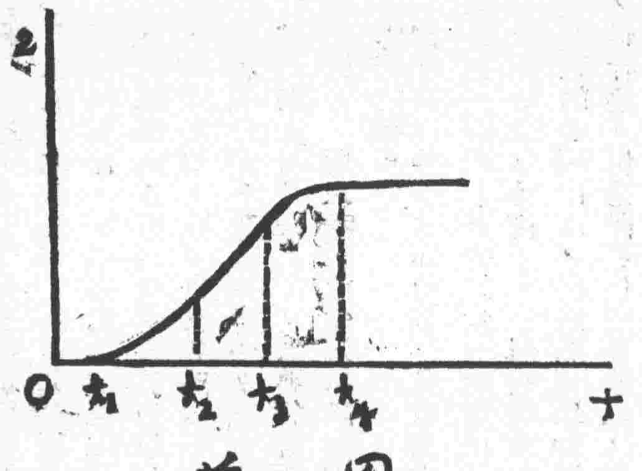

第十一圖

七月份起發售彙刊

本欄特別啟事

全册共三十餘萬字

近因愛讀諸君，多要求添購覺悟欄，用以轉贈同志，爲啓發思想之助。 本社爰於七月份起，添印若干份，於月杪彙裝成册。 現十一月份已裝成發售。 每份本埠售小洋三角，外埠連郵費大洋三角，（可用郵票爲代）以後仍按月繼續發售，但售完不再補印，以前各月份所剩無多，欲購請從速爲盼。

本報發售用字新例

本報雙十節附贈之精製用字新例，現因索購者甚多，特添印專售，定價每張大洋五分，五十張以上九折，二百張以上八折，郵票可以代用。

君欲知南洋一切情形乎？

不可不快看　出版之南洋羣島！　書爲朱鏡宙先生所著　平裝定價一元四角　洋裝定價一元六角

四馬路泰東書局啓

新婦女

第四卷一號目次

女子參政問題　爲甚麼婦女要投票？　一年　隱痛　屋中人　菊和我　題畫　毒！（第二幕）

▲新婦女一卷一號再版已出　▲每册五分郵費在內　▲定閱全年連郵大洋一元　▲定閱處上海西門外方斜路一八八號陸秋心君

第四卷二號目次

婦女和美育　船中雜談　征們　孤寂的當兒　問蝶　雛　觀音　用字新例　毒！（劇本）（第三四幕）

濟心 秋譯 拯園 樂園 希觀 嚴音　妙陳 慮 拯園 均安 其媯 嚴隸

就可不講了，但是很抱歉，沒有講到本能與習慣底本身，只好下次再講了。 有生命的運動與無生命的運動底區別，在生命中很重要。 近數十年的學者，底許多討論，沒有結果，就因爲懂不清楚的原故。 所以什麼叫生命運動？什麼叫機械運動？今天把　被講明白是很值得的。

本篇第一講載十一月十八日，第二講載十一月廿五日，三講載本月二日本欄。

詩

●母親底眼（蘇兆驤）

小孩子睡在搖籃裏，
覺得沒有安穩，只管是叫喊。
忽然地停住了哭！
原來是他眼裏照見了母親底眼。
○
背着書包，
往校裏去，向家裏趕，
一天有四次往返，
忙壞了孩……遲……早……晚。
○
無情的水推得船離岸，
瞳孔見不住地跟着風帆轉，
船兒不見，帆兒遠，
望着天邊，不由地淚珠充滿。
○
行路難，眞個難！
遭多少冷眼，白眼！
幸虧帶得母親眼裏的光，
把冷冰冰的心常常轉暖！
○
正像是個攝影器，
把兒底像攝在那愛情底聚點，
喜怒哀樂瞞得別人，
只逃不得那X光線！
○
兒是柔紅玫瑰，
兒是柔紫羅蘭，
要怎樣的光明燦爛，
纔叫你歡天喜天般看？

通信

●鄉民慘史

力子：近幾年來，我們的地方（銅山縣）屢遭兵燹之禍，又遇萬惡官吏底蹂躪，人民困苦，已不可設想！ 不料前天夜深的時候，忽聞人喊馬嘶，雷聲似的大砲聲音，令我吃驚不小！ 至第二天方知爲某家被劫。 原來這家從前已受過那萬惡董事黃某萬種的侮辱，家裏已弄得非常的窮困，現在那些土匪，不但把他家底金錢搶劫一空，並且還將那最可憐的七十老翁，和一個十餘歲的小孩子殺了；復將一個媳婦，和一個十六七歲的女兒搶了去污辱。 這是怎樣的悲慘呵！ 你知道我寫這封信給你，是什麼意思麼？ 我是盼望你代我們想一個方法，怎樣可以免除土匪，和萬惡董事的作惡呀！ 我們又怎樣能使他們變成一個良好的人呢？

一九二〇，十二，五。　一我，於徐州，銅山。

土匪是軍閥政治所養成，董事附屬於官僚政治而作惡。 欲除二害，應拔禍根。 軍閥倒了，官僚去了，人民能自治了；土匪董事一般是個人民，還怕他們不變成良好的人麼？（力子）

●學界奇聞

力子：我有一段新奇的新聞，特寫給你，請你批評一下：我們這裏有一個高等小學校，內容且不必說，一天，全校學生正在餐堂吃飯，兀的聽得拍一聲，把全體學生驚得呆了，目光都注視在一個桌子上。 在這桌子吃飯的學生爲什麼拍桌呢？ 原來他們吃飯時有個老規矩，先吃完飯的人要把筷子在桌上向衆人畫個圈兒，說請請，衆人點了點頭才可下去。 這天有個學生竟把這禮節忘了，就拍起桌子，出席去了。 末後，這兩個學生被校監訓斥，並要記鄭生的過，鄭生當時反抗，罵校監道：「你不記我的過，你不是某姓底後人。」 於是記過牌果然懸出了。 原來這鄭生是第一堂的學生，那個是第二堂學生，一堂的衆學生，只見記了鄭生的過，就氣忿忿起來，把記過牌打毀了。 不到一刻，除名牌又懸出了，又被鄭生打毀了。 這第一堂學生打成一團，竟到縣知事那裏控告了一回。 不過三天，校長也由堂記大過一次，惟有鄭生聽說知事懲辦。 他家長沒奈何，一天，鄭生家中就到了幾個差役提人，他家長說：「這不關我事，你去向知事說罷！」 於是校長無法，只得聽差役把鄭生提着去了事。 今還在牢裏坐着哩。 唉！ 力子：幾曾見學生的坐牢沒有？ 我看衆人評論這件事，也有說是學生本身壞的，也有說是教育壞的，也有說是家庭壞的，把我弄糊塗了；這到底是誰底壞？ 請你指教罷！ 黃啟人

因虛僞的禮節，激起蠻野的爭鬨，教育者豈能卸責。 記過，除名，這種方法，本不中用；更虧他想入非非，借助官威，陷學生於牢獄！ 校長嗎？「小民賊」罷了！（力子）

力子：今天我們在覺悟上面，看見務本女學同學底一封信，心裏很有感觸；不過我們也同你一樣，不願在沈亮欽未辯以前，遽着一方面的事實武斷。 我們既預備在沈亮欽辯解以後，來發表意見，我們應當設法使沈亮欽同這件事極有關係的沈步瀛看見這一封信，因爲他們不看見這封信，他們就無從辯解；現在我們提出兩種辦法，一、請你寫信給務本同學，叫他們把沈亮欽底住處，然後由務本底同學把這份報寄給沈亮欽；二、請你或由你請務本底同學把這份報寄給江蘇省議會轉交沈步瀛。 經過這兩步手續以後，纔能使他們無可解辯，我們照着他們的解辯，纔可以加判斷了。 狄侃　任矜蘋　汸維新

凡報紙揭載某人有關的事，本人即不親見，總有親友告訴。 既與沈君有關係，想沈君必自能解釋。 但上面諸君希望沈君解辯，想得很周到；就請務本同學擔任分寄兩處罷！（力子）

再本日接得瀛君關於此事之感想一篇，亦暫緩發表。

隨感錄

▲改造者必具的條件

改變節操的人，不但把自己以前成績，一旦推毀無餘；並且給別人以一種卑鄙的暗示，貽影響於人類底根性。 所以孟子論「大丈夫」，必注重於富貴不能淫，貧賤不能移，威武不能屈；總是不撓不屈的精神，總是改造者必具的條件。 無論「現在與將來」，批評家和實行家都宜自省！（力子）

這個包含不同數量的斜坡可以叫做物理率，與以路底斜坡爲例解的幾何率不同。惟一的異點就在單位上，因爲幾何率是純數 Puse numbas 而物理率須以一個數字和一個複單位表明。譬如速率的單位就是一單位長與一單位時的商數，例如呎/秒。

每天日用最尋常的率就是速率和利率，如果我們以彼等底獨立變數爲名，就全是時間率。對於一個物理學者，當然有多少可以爲獨立變數的物理數量就有多少不同種的率。例如，對於溫度底膨漲率，對於電動力底電流增加率，對於空間底能之變化率等等，總是佢們所研究的。在下一章，我們可以知道，力怎樣就是能對於空間的變化率。爲那種研究，我們須有一等加速運動體的速度和此物體所經距離之關係。

科學家以「速度 Velocity」來表明在一定方向的速率。譬如，在一致地旋轉的輪上一點就以不變的速率運動，其速度却一致地變動，因爲運動的方向是一致地變動的。如果我們祇講一直線上的運動，速度與速率相同。就像界說速度爲位置變的時間率一樣，我們界說加速度 Acceleration 爲速度變的時間率。

最易於分析的一個例子，就是以等速度運動的物體。假如速度爲V，在t時間內進行了s距離，那麼，s=vt. 如果速度不是不變的，最易的例子就是以等加速度進行的例子，就是，速度增加時，每秒鐘增加同樣數目的速度單位。以a表明加速度，那麼，如果開始的速度爲○，在t秒鐘後的速度就爲 v=at.（普遍地說，如果開始的速度不是○却爲 v_0，那麼，t秒鐘後的速度就爲 $v=v_0+at$.）

因爲這速度是相等地增加的，那麼，當彼經過時間t的中點時，彼即以平均的速度運動，又在這平均速度下每一個瞬間的速度，就有一個相當的速度相等地在平均速度上。如果只講t時間內所經全距離，那麼，就說此物體以等於此平均速度v/2之等速度進行，其結果相同。然後再研究一個由靜止加等加速度而進行的物體。平均速度就是初速度與終速度和之一半，就是 v=at/2. 所經距離爲s=vt，所以就得 $s=\frac{at^2}{2}$（譬如，有一個物體由靜止而落下，其加速度爲「g」，故 $s=\frac{gt^2}{2}$）所以距離與時間的平方爲正比例。

講 演

●心底分析

（羅素演講）（小峰筆記）

第四次 本能 Instinct 與習慣 Habit

女男諸先生們：

今晚的講題是『本能與習慣』。在未講彼底定義與分別之前，先講一講所用的方法，因爲和後來所研究的問題很有關係。我們研究所用的方法，不是內省法（Introspection）而是外觀法（External observation），像研究物理學，觀察彼有何事實發生，從那事實上再去歸納出公例來。我底意見，不必與行爲論完全一致，因爲使用外觀法，不能將心理現象樣樣都講到。但是行爲論的方法最可靠，最不會錯誤，所以就用彼底方法——外觀法——來研究這個問題。

關於內省法，下次要講到，因爲彼在心理學中也有一小部分的用處。本次講本能與習慣，却完全用不着彼。

從動物的進化，可以有幾層推論。動物從最下等的到最高等的，無論在構造上或行爲上，都是一步一步慢慢地進化的，不是中間一道鴻溝，突然躍過來的。就這一點，心理學家推論心底構造，也是和生物一樣，是連續進化而來的，不是突變（Mutation）的。

這種心理連續進化的觀念，可以試驗心理學派對於心理是怎樣的講法。有派心理學家說：有一種生物起初只有生理的生命，到某一個時代忽然發生了意識（Conoions-ness）自覺（Self-conciousness）及意志（Volition）。這種說法，在進化論上是突變說而非漸進論。其實意識、自覺、意志等，不能說完全有或完全沒有，不過有多少的不同罷了。正如禿子剩了幾莖頭髮，我們說他是禿子；倘若說完全沒有頭髮才是禿子，那麼，有幾莖頭髮的就不是禿子了嗎？

剛才說對於心理的進化，最好用漸進說，不用突變說。但是突變說在理論上也沒有自相矛盾的地方。因爲也許有一種突然發生的心理現象，開初在彼底構造上沒有顯著的形跡，後來科學家解析的時候，忽然發見了新的原素。但無論如何，總不如用漸進說爲愈，彼不但在理論上很圓滿，並且與構造和行爲的連續的事實上也相合。

但是漸進說有兩種相反的方法：其一，因爲人與動物都是連續進化的，而人知道自己最詳細，所以就用自己來推論下等動物。這是由上而下的法子。其二，以爲人底心理非常複雜，不易懂得；倒不如下等動物心理簡單，容易求出彼底公例來。所以去試驗了彼等底心理來觀察人底心理。這是由下而上的法子。這兩種方法，都是從漸進說來的，究竟哪一種方法合用，還要以另一問題做這問題的觀點：就是究竟人底心理容易知道，還是動物底心理容易知道？

這兩種方法所得的結果很不相同。第一說：我們對於人底心理知道得詳細，用人作傍樣推知下等動物底心理，因此就把動物提高了。第二說：動物底心理簡單，容易知道；人底心理複雜，難於知道。用動物底心理來推知人，因此就把人降低了。因爲應用這兩種方法所得的結果不同，他們對於心理的見解也就不同了。照前一說，用人底心理來解釋動物，所以覺得動物也很聰明。照後一說，用下等動物底心理來解釋人，所以覺得人很愚笨。到底哪一說對，哪一說不對，人底心理容易知道，還是下等動物底心理容易知道；又引起第三個題目：便是我們研究心理應當用內省法呢？還是用外觀法？

關於內省法，到後來再論，現單講彼底結果。自己底事情有許多只有自己可以知道。如牙痛，怎樣痛法？除了自己外別人不會知道的。又如我想什麼？我夢見什麼？也只有我會知道。若是別人有什麼心理，也要佢告訴我以後，才能知道。所以我所能知道得詳細的祗僅限於自己零碎的事。

剛才說一件件零碎的事，自省很容易知道。但是要用心理解析的方法求事實或公例；自省就不如外觀法靠得住了。假如欲求、信仰、是比較複雜的心理作用，我固然可以知道自己要什麼，信什麼，但是問到什麼是欲求，什麼是信仰，恐怕就不容易回答。即使有回答，也沒有兩個心理學家底答案能完全相同的。可見信仰、欲求等，我們大家熟習了，不覺得什麼希奇；要去尋究到彼是什麼時，便弄不清楚了。

平常我們想什麼或信什麼，就有什麼的行爲，這是我們都知道的。因此看見動物有和我們相同的行爲，就推想彼有相同的心理。用這方法研究動物底行爲，知道動物愈下等，心理愈單簡，求得彼底公例，也格外容易。用所得的公例回頭來看高等動物底心理，又用下等動物底行爲來參證，研究人底行爲，那就完全用行爲法來研究，也很容易。

還有一種長處：動物底行爲平常我們不去留心彼，不像看人底行爲那樣慣熟，所以觀察彼底行爲，以推想其心理，格外能夠小心。至於內省法，已經有人用解心術及別的方法審查過，知道彼所得的結果很靠不住。雖然也有用到彼的時候，但是要十分小心，處處要用外觀法來對照。就是理論方面，也得兩相對照才行。所以不如簡直就用外觀法。人類心理學比較要舊些，動物心理學比較要新些。舊的以爲從人類底

心理可以幫助人懂得動物心理；現在因爲用外觀法的好處多，所以敢說人類底心理學可得動物心理的幫助。但這是比較的說法，不是絕對的。

現在專用外觀法，對於心理上有幾種結果，就是無論何種心理的事實，都是從觀察動物身體上所表現出來的動作所得到的。除此之外，都不可知。例如某人有什麼思想或欲求，我們看不見，所可見的，不過外面有什麼動作罷了。

所以我們觀察動物，只能見彼底動作，不能見彼底思想。有種動物見光而避，撥開一塊石頭時，下面伏着的小虫見光就跑，我們說他怕光，就是說他見光就跑。倘另外設想彼像人一樣有亮的感覺就未免太草率了。所謂怕，不過行爲上見光就跑，至於心理上是否有亮的感覺或怕的感情，我們沒法知道。

現在講行爲，可以分爲幾類：如有意的（Volitional）反射的，（Refixive），半反射的（Semi—reflexive），機械的（Mechomical），等是。此刻引一個例來說明這幾種行爲。這個例、是詹姆士用在他底心理學的第一冊上面的。

詹姆士說：譬如走到車站去趁車，剛進站聽見車要開了，心就跳，足就跑得快，開車的汽管叫了，影響到耳鼓，跑得格外急促，足尖碰了一塊石子，直跌下去，兩手不知不覺地就向前撐住，便跌得輕些。忽然有個火星飛到眼前，眼睛立刻閉起，流出淚來洗掉火星。在這件事實中，包含着許多不同的動作：眼閉，淚流，心跳，等是立刻就來的，管不住的，可以叫做反射的動作；倒地時兩手向前，好像是本能的動作，但是半由經驗而來，久加練習，跌倒時手也會不向前；所以雖像反射的，因爲可以想方法改變，可稱爲半反射的動作。這是詹姆士底說法。

詹姆士又說聽見汽車叫的聲音就走得快，不是生而即能的，所以不是本能的；完全是教育的結果，因爲心裏有要達到的目的才如此的，可以稱爲有意的行爲。半反射的動作，和有意的動作，都可用經驗來改變彼，沒有截然的分別。有許多介乎其間的動作，——像是這一類，又像那一類。

詹姆士又說，從外面去看人，看不出佢是有意或無意。有人用適當不適當來區別有意與否，據我看來，有意的未必盡是適當的，無意的未必盡是不適當的，所以分別有意無意，不能用適當不適當來做標準。這都是詹姆士所說的話。

還有一種動作，詹姆士雖然提到，沒有把彼歸類。如走路時忽然跌倒，是有意的，半反射的呢？還是反射的呢？我說都不是，這是機械的動作，如死物一樣。彼在心理上不緊要；現在所以要講到，只是要明白彼是什麼，好把彼擱起罷了。

我現在可以下個定義：假如有什麼動作，和死物底運動一樣的，都是機械的動作。人從山上跌下來，無論佢底手如何舞動，總是沿着拋物線下去，重心點不變動，同一塊石子從由上拋下來沒有兩樣。所以物體底機械的運動，除了有時碰巧以外（如醉漢跌在缸中，遇到冷水，忽然醒了）不能成適當的樣子。不像別種動物底動作，有適當不適當的分別。

但是所謂適當不適當，不能區別機械的與非機械的動作。反射的有意的動作未必全適當，如白蛾投到火裏燒死了，這是反射的動作而未必適當。就是人底有意的動作，也有時不適當；如忽忽趕到車站去買票，忽然忘了到哪里去，未必算適當。所以只能大概說反射的有意的動作多數是適當的；機械的動作多數是不適當的，偶然有適當的，也不過碰巧罷了。

詹姆士曾經說過：反射的動作和有意的動作，雖然有有意與無意的分別，但從外面看來不易辨別。用生理學來解說，凡是不經大腦的指揮，在脊髓中直接由刺激轉成的運動是反射的運動；刺激傳到大腦，然後發出的運動，是有意的運動。關於腦部的生理非常煩複，現在不能講。

爲討論的便利起見，反射的動作和有意的動作不分，總稱之曰有生命的運動 Vital Movement，以與機械的運動 Mechanical Monement 相對立。

我們可以說有生命的運動，然是從動物底神經系統所發生的動作。機械的運動，照物理學講，是死東西的運動。此說還不完全，現在再加以分析。

這一層很重要。因爲現在的科學家都相信：倘使把動物身體上的物理和化合的公例知道得清清楚楚，那就無論生命的或機械的運動都可瞭然。照如此說，豈不是把彼都看作機械的運動麼？但是不然，還有另外一種原理要講。僅得這個原理，對於前說就不致發生疑問了。

現在再詳細說一說，有生命的運動都可用化學物理來解釋，並且不必用到兩種，但用物理也夠了，因爲化學的觀念都可以化成物理的觀念。從前以爲化學的原素如輕、養、銅、鐵等，是最基本的原素，不能再簡單了。但從物理學上看來，彼等並不是最簡單的原素，而是千萬電子組成的複合體；因爲電子底結構不同，數量不同，所以結合成的原子也有種種的區別。因此我們可說生理學也可用物理來解釋，現在雖然還不能做到這一步，有許多生理學家以爲倘使生理可以完全知道，那就完全可用物理來解釋了。這樣說來，怎樣會有生命運動和機械運動的分別呢？

現用比喻來解釋：假如有兩塊等重的東西，一塊是炸藥，一塊是鋼，炸藥碰到一下就隆然大震，鋼碰了一下就毫無影響；這是很容易看出的。

再舉一個例：山上有一塊石頭，剛在斜坡上，所佔的面積雖小，稍一推動，就直滾下去；埋在地裏的石頭，用了全力，不過推動一點；可見所佔的地位不同，石頭底動也不同。又如雨水落下的地方不同，流底方向也不同。雨水如果落在喜馬拉亞山底頂上稍偏向東北一點，就流入太平洋，偏向西南，就流入印度洋。一點的不同相差竟這麼遠啊！

炸藥和山上的石子，有一方面很相像，就是彼等都儲藏着物理的能力，加一點擾動就猛發出來。炸藥有物理的能力，一動就炸；山上的石子有位置的能力，一動就掉下去。

以上兩種的情形相同，可以叫做不穩固的平衡情形（Unsteady egullibrium）。人和動物所以發生有生命的運動，就因爲佢底能力，儲蓄在不穩固的平衡情形之下，一擾動就發出來。如向人說句話，只有很少的聲音，可以引出很大的動作。假如說你所犯的罪發覺了，快跑罷；你看這句話的所引的動作有多麼大？

人底能力猶炸藥底能力，儲藏得非常之多，有怎樣的刺激，就有怎樣的反應。所以用物理來解釋人底運動，非研究到很小很細的地方不可，所以是很難。例如石子擺在不穩固的情形，非預先知道得詳細，彼遇到推動時，究竟向哪一方面倒下去，是看不出的。因此，人底行動，也必須各方面知道詳細透澈以後，才能用物理來解釋佢底行動。

在物理學上有兩種觀念：可說是粗體的公例及微體的公例。物理學上的學說，微體公例用在那裏都多，粗體公例是從許多微體運動平均的結果造出來的。粗體有氣體、液體、固體的公例和區別，在微體公例看來，都是不正確的。

用微體粗體來研究動物有生命的運動，非到細處，不能知道。現在用炸藥來做個例，說明有生命的運動和機械的運動底區別。有個火星落在炸藥上，發生的結果很大；倘使很小心的，炸藥也可在車上搬運；這是炸藥底性質。動物底性質也可分爲兩方面：在不穩固的平衡情形時，一遇刺激就發生很大的反應，叫做生命的運動；有時像死物一樣可以搬來搬去的，就是機械的運動。

今天講了許久，才把機械運動講明白，將來

新青年

一月出一冊 定價二角

三號要目

試編羅素既刊著作目錄 張崧年
羅素的邏輯和宇宙觀之概說 王星拱
能夠造成的世界 羅素著 李季譯
自敘 羅素著 鄭振鐸譯
民主與革命 羅素著 張崧年譯
附民族自決 列寧著 震瀛譯
羅素與蘇維埃俄羅斯 雁冰譯
國慶紀念底價值 陳獨秀
被幸福忘却的人們 周作人
我們要從那裏做起 杜洛斯基著 震瀛譯
俄羅斯研究 楊明齋 震瀛譯
隨感錄 陳獨秀

四號要目

關於社會主義的討論 陳獨秀
唯物史觀在歷史學上的價值 李大釗
最近德國政治變遷 張慰慈
兒童的文學 周作人
幸福 魯迅譯
深夜的喇叭 周作人譯
反動力怎樣帮忙 杜威著 震瀛譯
試編羅素著作目錄 張崧年
批評羅素論俄羅斯 震瀛譯
羅素——一個失望的遊客 震瀛譯
俄羅斯研究 楊明齋 震瀛譯
隨感錄 陳獨秀
什麼話—— 記者

上海法大馬路大自鳴鐘對面 新青年社印行

學藝雜誌出版

第二卷第七號 九年十月三十日出版

學校之社會化與社會之通德化 許崇清
法律上三四問題 陳承澤
論中國文字的省略 楊樹達
歐戰前後日本的經濟狀況 李希賢
何謂社會主義 白鵬飛
救貧叢談（七續） 楊山木
聽察潛水艇法 勝常
驗土與種稻之關係（續） 周建侯
運材人力之科學的管理（續） 林騤
植物雜種之實驗（續） 顧復
兩個朋友（譯） 白經天
歐行雜記 吳若膺
通訊

定價 每冊二角 全年十冊一元八角 半年五冊九角 郵費每冊二分 總代售處 上海商務印書館 發行所及各省分館 上海虬江路馨德坊一號 編輯事務通信處

求是 第一卷第一號要目

求是（楊正宇） 社會主義與商法（李斷） 我國社會問題之商榷（乙未生） 個人主義論（田景奇） 世界人類應盡之責任（游道循） 生產政策的社會主義（乙未生） 日本文藝界及思想界的分野（謝六逸） 長沙的教育（任策奇）

編輯者 求是學社 通訊處 上海南洋公學倪松壽君 代售處 上海五馬路亞東圖書館 日本東京千駄個谷七五六潛園謝六一君

夜未央再版出了

這本書是歐美戲曲中最有價值的傑作，各國都有譯本。這本書是敘俄國革命的一段歷史、是寫實主義的社會劇。這本書可當作一部俄國革命史觀讀。現在又增加一篇附錄！巴黎美術院觀劇記。定價二角半，外埠加寄費三分，批發七折。總代理，上海法界東新橋一三八號費哲文君。